Tempo: Instável, passando a bom. Temperatura: Em elevação. Ventos: Sueste, fracos a moderados. Máxima: 20.8 — (Santa Teresa). Mínima: 15.2 — (Méier).

ANO XXXI — N. 9.502

RIO DE JANEIRO, SÁBADO, 4 DE JULHO DE 1959

Diario Carioca

Fundador: J. E. de Macedo Soares

no Mínimo de Espaço
O Máximo de Jornal

PREÇO Cr$ 3,00

BRASIL NÃO INSUFLOU REBELIÃO ARGENTINA

QUATRO MENINOS E UMA TUBA

Os meninos Jodemar, Tadeu e Alberto, componentes da bandinha-mirim que monsenhor Romeu Brigenti está organizando em sua paróquia de Bento Ribeiro, exercitam-se com a tuba — um dos quatro instrumentos de propriedade da bandinha, e que podem ser utilizados, a qualquer momento, nos ensaios e retretas. Mas faltam ainda nove instrumentos indispensáveis, os quais são obtidos, por vêzes, de empréstimo, apesar do ciúme de seus proprietários. Para adquiri-los, monsenhor Romeu conta com a boa-vontade dos leitores dêste jornal (Report. na últ. pág)

Itamarati contesta afirmações de Rena

BUENOS AIRES, 3 (FP-DC) — O deputado Horacio Domingo Rena, filiado ao putrido oficialista "União Cívica Radical Intransigente", acusou hoje, em discurso, a Inglaterra, a URSS e o Brasil de tentarem criar uma atmosfera de subversão, visando a derrubada do govêrno Frondizi.

"O deputado, se fôr verdadeira a declaração que lhe é atribuída, nos terá feito uma grande injustiça e revelaria desconhecer completamente as nossas intenções e o nosso procedimento com relação ao seu país" — comentou, ontem, o chanceler Nerão de Lima, ao ser interrogado pela imprensa carioca.

ACUSAÇÕES

Falando durante os debates sôbre a política geral do govêrno, o deputado Domingo Rena disse o seguinte:

— "Nossa reaproximação com os Estados Unidos e a possibilidade de que nossa economia se desenvolva por completo vai contra os interêsses britânicos, a estratégia russa e a decisão do Brasil de suspender as negociações com o Fundo Monetário Internacional, de Washington". E acusou o adido cultural da embaixada britânica, J. M. Carlin, de haver estabelecido contato com os dirigentes operários peronistas a fim de "promover um golpe de Estado".

Opinou Domingo Rena que "a atitude do Brasil é motivada pelo receio de perder, em benefício da Argentina, a hegemonia nesta parte do continente".

Terminou o representante radical-intransigente qualificando de "estúpidos os estadistas que pedem a demissão do presidente Frondizi". Essa declaração provou escândalo, e os deputados oposicionistas que se sentiam visados protestaram com energia.

PROPOSITOS SUBVERSIVOS

O deputado acentuou que a revelação do conteúdo do suposto pacto entre Perón e Frondizi foi o sinal para a insurreição armada, e acrescentou que, "desde 1930 os interêsses britânicos andam atrás do petróleo argentino", acusando os jornais "Buenos Aires Herald" e o "Times" de Londres de "apoiar os propósitos subversivos de alguns grupos militares".

Imediatamente depois do discurso de Domingo Rena, oito deputados do Partido Radical do Povo, que é da oposição, apresentaram moção à Assembléia, pedindo ao Ministério do Exterior um relatório sôbre essas acusações.

"UMA GRANDE INJUSTIÇA"

O chanceler Negrão de Lima, ouvido ontem no Itamarati pelos representantes dos jornais ali acreditados, declarou textualmente, a respeito das acusações do deputado argentino:

— "O deputado Horácio Domingo Rena, se fôr verdadeira a declaração que lhe é atribuida, nos terá feito uma grande injustiça e revelaria desconhecer completamente as nossas intenções e o nosso procedimento com relação ao seu país. Ninguém mais do que nós deseja o progresso e a grandeza da nação argentina. Ninguém se interessa mais do que o presidente Kubitschek pelo êxito total do govêrno do presidente Frondizi, preclaro estadista que nos deu a honra de sua visita e deixou entre nós a mais profunda impressão".

TESTEMUNHA FOI RÉ

Nesta foto antiga, do arquivo do DIARIO CARIOCA, a sra. Léia Pereira Cabral, que deporá como testemunha do deputado Meneses Côrtes, aparece sentada no banco dos réus do Tribunal do Júri, durante o julgamento (13 de julho de 1953) em que, acusada de ter envenenado o amante Avelino Pereira, foi absolvida por cinco votos contra dois. O advogado do general Amauri Kruel, sr. Romeiro Neto, solicitou ontem, em petição, a juntada ao inquérito de várias certidões que provam, segundo êle, a responsabilidade daquela senhora no envenenamento por arsênico — acontecimento que data de 14 de abril de 1951. A sra. Léia Pereira Cabral, que teria testemunhado a agressão sofrida pelo deputado Meneses Côrtes, pediu garantias de vida à comissão parlamentar de inquérito e viajou para São Paulo, mas deverá estar de volta, breve, para depor na delegacia do 6º D. P. (Reportagem na última página)

"Business" critica Juscelino

NOVA IORQUE, 3 — (UPI-FP-DC) — A revista "Business Week", num artigo publicado hoje sôbre as dificuldades econômicas da Argentina e do Brasil, afirma que o presidente Juscelino Kubitschek adula os seus eleitores, negando-se a impôr a austeridade a seu país.

Mas a revista prevê que, em 1960 ou pouco depois, o Brasil estará em condições de pagar suas grandes dívidas no exterior, mediante melhores exportações de café e uma industrialização acelerada.

DIFICULDADES

Referindo-se à Argentina, diz que o presidente Frondizi se mantém a duras penas, diante de uma violenta oposição ao seu programa de austeridade. "O primeiro mandatário argentino, salienta o artigo, acredita que a austeridade, unida à livre entrada de capital estrangeiro, criará a longo prazo um bem-estar econômico. Todavia, nos últimos meses as greves e os distúrbios criaram dificuldade a tôdas as tentativas

(Conclui na 11.ª página)

DELEGAÇÃO SOCIALISTA CONFERENCIA COM LOTT

Manobra de Lacerda para sair como vice

O deputado Carlos Lacerda lançou ontem a candidatura do governador Juraci Magalhães à vice-presidência da República, numa manobra muito evidente para que essa indicação recaia, finalmente, no seu próprio nome.

O líder da oposição considerou a candidatura Juraci, em declarações a alguns jornalistas, como a "solução natural e ideal para a UDN", não obstante ter noutras oportunidades identificado como absurda a pretensão do mesmo Juraci de abandonar o govêrno da Bahia para candidatar-se à presidência.

SOLUÇAO PERFEITA

— Se o governador Juraci Magalhães puder aceitar a sua candidatura à vice-presidência — disse o sr. Lacerda — teremos encontrado a solução realmente perfeita não apenas para a UDN, mas para o sr. Jânio Quadros. O sr. Juraci Magalhães é um nome do Nordeste com repercussão nacional, tem uma fôlha de serviços ao partido e ao país que não pode ser contestada por ninguém e a sua eleição o colocaria, desde já, como sucessor natural do sr. Jânio Quadros em 1965".

Ao mesmo tempo o líder udenista reconhece que o governador terá que superar algumas dificuldades para aceitar a indicação do seu nome. Uma delas é de amor-próprio, podendo o sr. Juraci Magalhães sentir-se diminuido por passar de candidato a presidente a candidato a vice. Outra dificuldade tem que ver com a situação estadual, onde o governador tem um vice do PR, fôrça oposicionista.

CANDIDATURA LACERDA

Nos círculos políticos a prira dedução que tem ocorrido nesse episódio é a de que o sr. Carlos Lacerda deseja lançar a candidatura Juraci como fórmula para chegar ao

(Conclusão da 2.ª pág.)

Jânio elogia Ferrari

ROMA, 3 — (UPI-DC) — O sr. Jânio Quadros elogiou, hoje, o deputado Fernando Ferrari, apontado como seu provável companheiro de chapa nas próximas eleições presidenciais brasileiras, dizendo-o um homem "inteligente e honrado", mas salientou que compete aos partidos indicar o candidato à vice-presidência.

O visitante, ex-governador de São Paulo, acentuou que não se deve pensar que haja qualquer controvérsia, em seu país, acêrca da transferência da capital para Brasília, pois "todo o Brasil está a favor da

(Conclui na 11.ª página)

Bias reafirmou apoio integral ao candidato

Acompanhado de 25 líderes classistas, o deputado Breno da Silveira, presidente do diretório local do Partido Socialista Brasileiro, fêz ontem uma visita ao marechal Teixeira Lott, em seu gabinete de trabalho no Palácio da Guerra, a fim de comunicar-lhe a adesão dos socialistas à sua candidatura à presidência da República.

Durante um almôço que lhe foi oferecido em Belo Horizonte pelos jornalistas, o governador Bias Fortes esclareceu que não é candidato ao Catete, e que apóia integralmente a candidatura do marechal Lott. Segundo afirmou, não aspira a nenhum cargo: "Depois do meu govêrno, vou mesmo é descansar".

PSB COM LOTT

Com 25 representantes das classes trabalhistas, profissões liberais, indústria e ensino, o deputado Breno da Silveira foi imediatamente recebido pelo chefe do Exército e candidato virtual à presidência da República.

O presidente do diretório do PSB do Distrito Federal declarou, então, que embora não sendo o marechal Lott socialista, o Partido Socialista Brasileiro, ante sua conduta de homem de bem, de grande chefe disciplinado e disciplinador, não poderia deixar de, pùblicamente, dar apoio à sua candidatura à presidência da República, em vias de ser oficializada.

DEUS E O BRASIL

O marechal ouviu o sr. Breno da Silveira, e a seguir a outras pessoas que o acompanhavam, por mais de uma hora, durante a qual lhe foram expostas as reivindicações do PSB e das classes ali representadas. Depois, respondeu-lhes declarando inicialmente não ser de fato socialista, mas que sua orientação política não está muito distante dos princípios defendidos pelo Partido Socialista Brasileiro.

A seguir, referiu-se à sua personalidade, acentuando que se orienta, exclusivamente, pelo princípio: Deus e o Brasil. Fora disso, em nada modificará sua vida, esperando servir a Deus e ao Brasil até quando suas fôrças o permitirem. O deputado Breno da Silveira e seus correligionários mostraram-se

(Conclui na 11.ª página)

ADVERTÊNCIA

O contra-almirante Araripe Macedo, quando concedia, ontem, entrevista coletiva à imprensa, a bordo do navio de guerra "Belmont"

Verdades e mentiras

Os nossos esfusiantes colegas do "O Globo" são possuidores de uma estranha fórmula de apresentação do noticiário aos seus leitores, fazendo com que a mentira e a verdade se acotovelem numa aproximação perigosa, de modo que nunca se saiba exatamente o mel de pau que pretendam tirar de suas informações.

Ainda ontem, a propósito de cristalinas declarações do governador Bias Fortes, no decurso de um almôço que ofereceu aos cronistas políticos em Belo Horizonte, o honrado vespertino assustou o país atribuindo ao governador mineiro declarações confusionistas, quando menos extemporâneas e inoportunas. Acontece que a **manchete** do "O Globo" era apenas uma frase, que encastoada no discurso do governador, apenas fortalecia e assegurava um longo e criterioso arrazoado, justificando sua posição partidária em favor da candidatura presidencial pessedista.

EFETIVAMENTE Bias, depois de ter anunciado inclusive sua decisão de levar ao povo mineiro na praça pública as razões do seu voto em favor do marechal Lott, concluiu dizendo que "apenas não porei a serviço da candidatura pessedista as fôrças do govêrno". Mas "O Globo" não entendeu assim, alterando a redação da frase, isolando-a sutilmente: "não colocarei o govêrno de Minas a serviço da candidatura do PSD".

Ora, por todo êste vasto país já não haverá mais do que algumas dúzias de fanáticos pensando em fazer eleições democráticas utilizando o dinheiro e as posições administrativas nos respectivos Estados, para enxertar as urnas livres. Entretanto, a frase do discurso do governador mineiro, destacada maliciosamente pelo vespertino, poderia ser interpretada por algum leitor apressado como a deserção da fôrça eleitoral situacionista mineira dos compromissos que assumiu com o candidato nacional à sucessão do sr. Juscelino Kubitschek.

ALIAS, o principal objetivo desta nota é advertir os leitores para não se intoxicarem com a inevitável florescência de mentiras e meio-verdades que são próprias dos tempos de lutas políticas. Por mais fugazes que sejam os efeitos dessas manobras o certo é que deixam um rastilho de ilusões ou desenganos. Sòmente a frieza do bom-senso nos poderá preservar do envenenamento da opinião pública, o que pode transviar o destino do país, trazendo à superfície uma escória de aventuras e aproveitadores, capazes dos maiores abusos e crimes contra a comunidade brasileira.

J. E. DE MACEDO SOARES

Bandeira americana ganha a estrêla 49

WASHINGTON, 3 (UPI-FP-DC) — A nova bandeira de 49 estrelas, que registra a inclusão do Alasca na União norte-americana, caracterizará as comemorações, amanhã, do Dia da Independência dos Estados Unidos e será hasteada pela primeira vez em Fort Mc Henry, Baltimore. Futuramente, com a declaração oficial do Havaí como novo Estado a bandeira terá novamente de ser alterada

A antiga bandeira de 48 estrelas, que não era modificada desde 1912, não desaparecerá imediatamente de uso, pois foi decretado que poderá ser hasteada em edifícios públicos ou particulares, até que sua substituição se torne necessária pelo desgaste. A "Voz da América" transmitirá hoje uma mensagem do presidente Eisenhower aos norte-americanos que estão no exterior.

TELEGRAMA DE JK

Associando-se às comemorações que, nos Estados Unidos, se fazem em tôrno do aniversário da independência daquele país, o presidente Juscelino Kubitschek enviou ao presidente Eisenhower a seguinte mensagem:

— "Em nome do meu país e no meu próprio, congratulo-me com V. Exa. pela pas-

(Conclui na 11.ª página)

Submarino fugiu por faltar porta-aviões

Em sua entevista coletiva à imprensa, ontem, a bordo do navio de guerar "Belmonte", o contra-almirante Zilmar Campos de Araripe Macedo, comandante da Fôrça-Tarefa 12, disse que, se a Marinha de Guerra já dispusesse do navio-aeródromo "Minas Gerais", provàvelmente o submarino desconhecido teria sido localizado e destruído na costa baiana.

Acrescentou que o litoral brasileiro, nessa época de tensão internacional, está sujeito à visita de unidades inimigas: "As águas adjacentes ao arquipélago dos Abrolhos são de capital importância operativa para ações submarinas, ponto obrigatório que é da passagem de nosso tráfego marítimo, e não seriam nações amigas que estariam pesquisando aquela área".

PERSEGUIÇAO

"Confirmo que, na manhã do dia 30 último, a Fôrça-Tarefa 12, sob o meu comando, realizava exercícios ao norte do arquipélago de Abrolhos, a 60 milhas da costa, quando avistou nitidamente, às 11 horas, o periscópio de um submarino desconhecido, iniciando imediatamente a perseguição do mesmo, porém sem resultados satisfatórios".

Com estas palavras, o contra-almirante Zilmar Campos de Araripe Macedo iniciou ontem sua entrevista coletiva à imprensa, a bordo do "Belmont", a fim de prestar esclarecimentos sôbre a ocorrência, e informou que as unidades que perseguiam o submarino haviam dado por terminada, há poucas horas, sua missão.

CONTATO SUBMARINO

Durante os exercícios ao largo da costa baiana, o "CT-Amazonas", sob o comando do capitão-de-fragata Edmir A. Moreira, comunicou contato visual com um objeto que parecia ser o periscópio de um submarino. Cêrca de uma hora depois, o "SE-Riachuelo", comandado pelo capitão-de-fragata Diocles Silveira, fêz comunicação idêntica.

"Estas duas unidades — explicou o contra-almirante Macedo — operavam na mes-

(Conclui na 11.ª página)

Café: novo convênio teve bases reveladas

WASHINGTON, NOVA IORQUE, 3 (UPI-FP-DC) — Foram dadas, hoje, à publicidade as bases de um novo convênio mundial, em virtude do qual os países latino-americanos produtores de café enviariam, no próximo ano, 40 milhões e 272 mil sacas daquele produto ao mercado de exportação.

A junta diretora do Convênio Interamericano do Café suspendeu, ontem, seu quarto período de sessões no corrente ano, a fim de que os delegados dos 15 países que o integram possam consultar seus governos. Espera-se que êsses delegados regressem a Washington dentro de duas ou três semanas, a fim de adotarem uma decisão final sôbre o convênio.

BASES DO NOVO CONVÊNIO

O projeto do Convênio Mundial de Café, divulgado hoje, estabelece as seguintes bases: 1) o convênio deverá ser de caráter mundial, baseado em normas gerais de proporcionalidade e equidade para todos os países, de modo que, em caso, algum, serão levadas em conta situações de exceção. Na base dessas normas deverão ser iniciadas imediatamente negociações com todos os países produtores; 2) A oferta será regulada da seguinte maneira: a) A cota de cada país será, sem exceção, igual à exportação de seu melhor ano do calendário, no período dos últimos dez anos (1945 a 1958), menos dez por cento; b) O convênio determinará que os países signatários continuem seus sistemas de exportação, porém os países participantes se comprometem a realizar esforços para que a cota total de exportação seja proporcional e equitativamente distribuida por trimestres, a fim de equilibrar a oferta e a procura. A Junta Diretora, em suas reuniões ordinárias bimensais ou

(Conclui na 11.ª página)

JK VISITA "ARAGUA"

Acompanhado de várias autoridades, o presidente Juscelino Kubitschek visitou ontem pela manhã, o "Aragua", navio da Marinha de Guerra da Venezuela, que está ancorado no "pier" da Praça Mauá desde o dia 1º., devendo permanecer no Brasil até o próximo dia 7. Recebido com honras militares por um batalhão do Corpo de Fuzileiros Navais e pela guarnição da belonave venezuelana, o presidente percorreu tôdas as dependências do "Aragua", em companhia de seu comandante, capitão-de-fragata José Manuel Basso Gallegos, do embaixador da Venezuela e de outras autoridades. O "Aragua" é o primeiro navio de guerra venezuelano a visitar o Brasil. Na foto, o sr. Juscelino Kubitschek cumprimenta a oficialidade do vaso de guerra

Srtas. K bailam em Versalhes

PARIS, 3 — (FP-DC) — As srtas. Maristela e Márcia Kubitschek, filhas do presidente do Brasil, participarão, por escolha dos embaixadores estrangeiros, em Paris, do "Segundo Baile das Debutantes", que será realizado no Palácio de Versalhes.

Tomarão parte no baile cem môças de 24 países, contando-se entre elas três princesas alemãs, uma italiana, uma austríaca e os maiores nomes da sociedade da Europa e dos Estados Unidos. A sra Sara Kubitschek, espôsa do chefe de Estado brasileiro, acompa-

(Conclui na 11.ª página)

"SÃO PAULO"
COMPANHIA NACIONAL DE SEGUROS DE VIDA
DIRETORES:
Dr. José Maria Whitaker
Dr. José Carlos de Macedo Soares
Dr. Firmino Antônio Whitaker
Sucursal no Rio de Janeiro — Av. Rio Branco, 173 — 10.º andar — Sede: Rua 15 de Novembro, 324 — São Paulo

COMUNISTAS PRESSIONAM K. KASSEM

BEIRUTE (LIBANO), 3 — (UPI-DC) — A emissora clandestina que diz chamar-se "A Voz do Iraque Livre", mas que se acredita funcione fora dêsse país, predisse, hoje, iminentes "acontecimentos graves" no Iraque.

Em uma das transmissões matutinas dessa emissora captada aqui, se dizia: "Já não é um segrêdo que existe uma disputa entre os comunistas e Kassem (Primeiro-Ministro general Karim Kassem), disputa que surgiu quando os comunistas exigiram abertamente sua participação no govêrno".

PRISÕES

Ao mesmo tempo, a emissora citou uma informação jornalística segundo a qual já haviam sido detidos alguns comunistas no Iraque.

Acrescentou que Kassem pode assestar aos comunistas "um forte golpe, porque de contrário os vermelhos procurarão derrubá-lo".

"Nosso Iraque se encaminha para graves acontecimentos".

Por outro lado, informações procedentes da República Arabe Unida (RAU) diziam que Faik El-Samarrai, líder da oposição do Iraque, pediu aos países árabes que boicotem a celebração em Bagdá do primeiro aniversário da revolução de 14 de julho.

DOMINICANOS NÃO RECEBEM MAIS ARMAS DA G. BRETANHA

Govêrno britânico adiou exportações

LONDRES, 3 (UPI-DC) — A Grã-Bretanha impôs hoje virtual embargo à exportação de armas para a República Dominicana em vista do "estado de tensão" que existe na região das Caraibas, segundo anunciou um porta-voz do Ministério do Exterior.

O porta-voz disse que é fato sabido que a República Dominicana fêz pedido de armas à Grã-Bretanha; mas disse que o govêrno, em vista da tensão reinante nas Caraibas, decidiu adiar as exportações de armas para aquêle país e estudar o assunto.

DENUNCIADO O PLANO

O porta-voz disse que o embaixador cubano Sérgio Rojas visitou o Ministério do Exterior, várias vêzes, na última semana, denunciando um suposto plano dominicano para atacar Cuba.

Essas acusações foram reiteradas por Rojas, ontem, numa entrevista à imprensa.

Essas declarações foram imediatamente desmentidas pelo novo embaixador dominicano em Londres, sr. Hector Garcia Godoy.

O porta-voz do Ministério do Exterior disse que embora a Grã-Bretanha reconheça a existência de um "estado de tensão" nas Caraibas, não tem conhecimento do plano denunciado pelo embaixador cubano.

OUTRAS ARMAS

Acrescentou que é mínima a possibilidade de que armas exportadas a um terceiro país possam ser re-exportadas para a República Dominicana.

O govêrno britânico, declarou o porta-voz, concede licenças para exportação de armas unicamente para o uso dos governos que as adquirem.

Em todo caso, disse o porta-voz, não se darão licenças para a venda de armas a emprêsas privadas, com exceção de armas leves.

PILOTOS JAPONESES

A agência de notícias Nova China, de Pequim, segundo a emissora da capital comunista chinesa, disse hoje que se pediu aos pilotos japoneses que servem na Fôrça Aérea Dominicana para que abondonem seus postos.

A agência deu a notícia num despacho enviado de Caracas, citando uma notícia aparecida no jornal "El Universal", daquela capital, a 26 de junho.

Segundo a agência comunista, dois japoneses residentes na Venezuela, o lutador Kyio Migawa e Seijiro Yazana, se dirigiram aos pilotos nipônicos em território dominicano, pedindo lhes que abondonem o serviço na Fôrça Aérea da República Dominicana.

Acrescenta que ante a embaixada japonêsa em Caracas houve uma manifestação de exilados dominicanos protestando contra o govêrno de Tóquio por permitir que cidadãos dêsse país sirvam na Fôrça Aérea dominicana.

ACUSAÇÕES

Ontem, o embaixador da República Dominicana, sr. Virgílio Diaz Ordoñez acusou os governos de Cuba e da Venezuela de haverem preparado as invasões de seu território ocorridas a 14 e 20 de junho. Assegurou que, embora as autoridades de seu país houvessem liquidado essas invasões, há 3.000 homens instruindo-se em Cuba para novas tentativas de invasão.

Tanto Cuba como a Venezuela repeliram com calor as acusações dominicanas e, por sua vez, acusaram o ditador dominicano, generalíssimo Rafael Trujillo, de estar ameaçando seus governos.

O ministro de Estado cubano, sr. Raul Roa, e o embaixador venezuelano na OEA, sr. Marcos Falcon Briceno, declararam-se categòricamente contrários a que a OEA intervenha na situação do Caribe

ROSSELINI TEM DOIS MESES PARA APELAR

ROMA, 3 — (UPI-DC) — O diretor cinematográfico italiano Roberto Rosselini tem ainda o direito de apelar da decisão da Côrte de Apelação que o considerou "casado ainda" com Ingrid Bergman, embora esta tivesse contraído novas núpcias, recentemente, com o empresário sueco Lars Schmidt.

Mas ainda nada se sabe a ês se respeito: nem o diretor cinematográfico nem seus advogados quiseram fazer qualquer comentário sôbre a decisão de ontem do Tribunal que afirmou que êle e a atriz sueca se acham ainda legalmente casados.

REVOGAR SENTENÇA

A decisão do Tribunal revogou uma sentença de primeira instância que havia anulado o casamento, baseando-se em que o divórcio mexicano da atriz e o médico sueco Peter Lindstrom não foi reconhecido na Itália e na Suécia quando Rosselini e a atriz se casaram em 1950.

Rosselini tem agora dois meses de prazo para apelar da sentença da Côrte, desta vez ante à Côrte de Cassação, o mais alto Tribunal da Itália.

De Gaulle comuta pena de argelinos

PARIS, 3 (UPI-DC) — O presidente da França, general Charles de Gaulle, comutou a pena de morte a que foram sentenciados dois argelinos que tentaram assassinar o ministro Delegado (vice-primeiro-ministro) Jacques Soustelle, no outono passado, em Paris.

De Gaulle agiu depois de receber um pedido pessoal de Soustelle, que era ministro de Informação do govêrno de De Gaulle quando ocorreu o atentado.

PRISAO, PERPETUA

A notícia da comutação foi dada a conhecer poucas horas antes que o presidente partisse desta capital para uma visita a Madagascar.

Os argelinos são Moulud Ouraghi e Asdel Hafid Sherouk que agora cumprirão a pena de prisão perpétua com trabalhos forçados.

NOTA DO ATENTADO

O atentado contra Soustelle ocorreu no dia 15 de setembro passado, próximo ao Arco do Triunfo, quando os dois argelinos abriram fogo contra o carro em que viajava o ministro.

Soustelle salvou a vida ao jogar-se contra o piso do carro.

TRAPISTAS RAPTADOS

Dois irmãos Trapistas de Tebarin, mosteiro situado perto de Medea, foram raptados ontem pelos rebeldes. Não se possui nenhum detalhe sôbre as circunstâncias dêsse rapto.

BASQUETE: 16 EQUIPES NO PAN

CHICAGO, 3 (UPI-DC) — Os organizadores dos Jogos Pan-Americanos garantem o êxito da competição de basquete, afirmando que 16 ou mais equipes participarão do certame. Com 16 quadros, haverá, no total, 79 partidas.

Já asseguraram as suas inscrições a Argentina, EE. UU., Cuba, Equador, El Salvador, Haiti, México, Canadá, Guiana Inglêsa, aguardando-se a adesão da Colômbia, Guatemala, Nicarágua, Panamá, Pôrto Rico, Antilhas Holandesas, Uruguai e Brasil.

Greve de gráficos diminui os jornais

LONDRES, 3 (UPI-DC) — Os leitores de jornais da Grã-Bretanha viram reduzir-se consideràvelmente o número de notícias, com o perigo de que para segunda-feira hajam cessado totalmente nas páginas dos jornais que precàriamente vêm circulando, pese a que o govêrno e os dirigentes sindicais e patronais se esforçam por encontrar uma solução para a greve dos gráficos.

As reduzidas edições dos jornais de circulação nacional (editados em Londres) publicaram ontem sombrias predições dos empresários de que o movimento, a qualquer momento, poderá ser total, salvo com certas exceções, para o domingo.

CONFERÊNCIA NO MINISTÉRIO

O ministro do Trabalho, Ian MacLeod, convidou à noite passada os dirigentes dos 10 sindicatos de operários gráficos e de fábricas de tinta de imprensa que estão em greve, para uma conferência no Ministério do Trabalho.

Na tarde de ontem os conciliadores do govêrno ouviram um relato de meia hora dos dirigentes do poderoso Conselho dos Sindicatos Operários.

SOLUÇÃO DO IMPASSE

Depois desta conferência, o Ministério informou que ditos dirigentes haviam sugerido que se convocasse os chefes dos sindicatos de operários gráficos a fim de vêr se seria possível encontrar uma fórmula capaz de solucionar o impasse.

Anteriormente, os chefes do Conselho de Sindicatos Operários, tomaram conhecimento dos pontos-de-vista dos sindicatos atingidos pela greve, em reunião especial com os chefes dos dez sindicatos de trabalhadores de imprensa.

Nasser quer nos atacar diz Ben Gurion

TEL AVIV, 3 (FP-DC) — Estou convencido que Nasser tem a intenção de atacar Israel e destruir nosso país, muito embora ignore a data em que projeta êle fazer êsse ataque" — declarou o chefe do govêrno, Ben Gurion, em entrevista ao vespertino "Yedioth Aharoneth".

Ben Gurion acrescentou: Nasser pode nos atacar com seus aviões de bombardeio à reação, logo que se sinta suficientemente forte, e isto mesmo êle o disse em entrevista à imprensa egípcia, alguns dias antes da chegada do sr. Hammarskjold ao Cairo."

No referente às relações de Israel com a Alemanha Ocidental, declarou o chefe do govêrno: "Há uma importantíssima razão para o nosso comércio de armas com a Alemanha, mas não posso revelar. Sou igualmente partidário de relações diplomáticas normais com a Alemanha Ocidental".

PAULO JUVENAL
Advogado
Sen. Dantas, 45/6 — s/610
Diàriamente das 18 às 19 horas

Anaya foi averiguar situação em Córdoba

BUENOS AIRES, 3 (UPI-DC) — O novo secretário da Guerra, general Elbio Anaya, se acha hoje em Cordoba, foco principal da inquietação militar que agita o país há três semanas.

Anaya partiu para Cordoba depois que o presidente Arturo Frondizi, numa enérgica declaração, anunciou que "estou firmemente disposto a defender inexoràvelmente a ordem constitucional e agir contra os que pretendem subvertê-la".

JURAMENTO

O general Anaya assumiu ontem suas funções depois de prestar juramento de praxe, seguindo de avião para Córdoba, a fim de conferenciar com os oficiais superiores da guarnição, cujas exigências originais criaram extraordinária tensão, que culminou com a crise total do gabinete e posterior afastamento do general Solanas Pacheco da pasta que hoje ocupa o general Anaya.

O veterano militar, que no próximo mês cumprirá 71 anos, viajou para Cordoba numa visita curta, porquanto é provável que ainda hoje esteja de regresso a Buenos Aires.

APELO DE FRONDIZI

O presidente Arturo Frondizi pediu à noite passada que as fôrças armadas argentinas mantenham o império da constituição no país e que não permitam que a Nação caia sob outra ditadura.

Numa longa declaração, o governante argentino declarou que a nação se acha "na crise mais profunda" de sua história e advertiu solenemente que resistirá a qualquer tentativa de um golpe de fôrça militar.

O presidente, que nas últimas semanas se viu fustigado por grupos militares dissidentes, apelou para o patriotismo da classe e, ao mesmo tempo, os ameaçou com represália.

"O govêrno defenderá a todo custo a ordem constitucional, e agirá contra os que tratarem de alterar a ordem".

O presidente lançou um programa de austeridade em princípios dêste ano num esfôrço para retirar a Argentina do caos econômico deixado pela era peronista.

Frondizi admitiu que êsse programa causou penúrias ao povo, mas afirmou que valeria a pena, uma vez que o país começasse a se bastar a si mesmo. Calculou que êsse programa durará dois anos.

JORNALISTA AGREDIDO

A direção da Rádio Rivadavia irradiou, às 11.45 horas de hoje, o seguinte comunicado:

"Acaba de registrar-se um fato insólito que, não obstante, tem tristes antecedentes na história do jornalismo livre. Há poucos instantes se apresentou nesta emissora o comandante da Aeronáutica Larroca, cujo nome foi citado no programa "Que Fazer, Argentino", o qual agrediu o diretor-geral da emissora".

"A Rádio Rivadavia denuncia pùblicamente e alerta a opinião pública sôbre os métodos de intimidação e coação, resquícios da época da ditadura, com que se pretende limitar sua liberdade de expressão e instaurar, como um hábito, o selvagerismo antidemocrático".

RIO — NITEROI — JUIZ DE FORA — BELO HORIZONTE e Cidades Vizinhas
Cr$ 15,00
DEMAIS CIDADES
Cr$ 17,00
SEM CASCO
A SUPER GLOBO AGRADECE A DEVOLUÇÃO DO CASCO AO SEU FORNECEDOR

AMERICO BRASILICO
ADVOGADO
Causas cíveis e criminais — Av. Presidente Vargas 435, — 6º andar — sala 603 — Tel: 23-0932 ou 38-7081

PRODUTOS DE VALOR DA FLORA MEDICINAL

JURUPITAN
Combate as cólicas e as congestões do fígado, os cálculos hepáticos e a icterícia

CHA MINEIRO
Indicado contra reumatismo gotoso e artritismo, moléstias da pele e, por ser muito diurético nas doenças dos rins

DIRAJAIA
Expectorante indicado nas bronquites e nas tosses, por mais rebeldes que sejam

Vendem-se em tôdas as farmácias e drogarias. Peça grátis nosso útil Catálogo Científico

J. Monteiro da Silva & CIA.
Telefone: 23-2726
195 — 7 Setembro — 195
RIO DE JANEIRO

Reuniu-se a Confederação das Cooperativas do Mate

Na Assembléia Geral Extraordinária promovida pela Confederação Brasileira de Cooperativas de Mate, vários assuntos foram tratados e estabelecidas normas que visam a dar a êsse produto maior projeção no mercado interno e promover o seu progressivo consumo no exterior.

No decorrer dessa assembléia, foram estudadas as possibilidades do mate em vários países europeus e americanos, e acertadas bases para tornar a economia ervateira plenamente estável, sem as oscilações prejudiciais que tanto detêm o seu progresso. No tocante a novos mercados, ficou resolvida a instalação de moderna indústria, [illegible] principalmente no mate [illegible] e outros derivados da [illegible].

Participaram da assembléia os srs. Fra[illegible], José [illegible] Furtado [illegible], Apllo Ortiga, Ari Honorato Farias, [illegible] Procopiuk, Ciro Belmonte Sousa, Eraldo Saldanha Moreira, Osvaldo Heffinen, Amandio Zimerman e Adjalma Saldanha, Presidente da Confederação e Representantes das Federações de Cooperativas dos Produtores dos Estados ervateiros.

I. P. A. S. E.
Hospital dos Servidores do Estado
ESCOLA DE AUXILIARES DE ENFERMAGEM
(Reconhecida pelo Decreto n.º 45.977, de 11 de maio de 1959)

EDITAL

Acham-se abertas até o dia 20 do corrente, na Seção de Seleção e Treinamento do Serviço de Pessoal do HSE, na Rua Sacadura Cabral, 178, no horário de 9 às 13 horas, diàriamente, exceto aos sábados quando será de 9 às 11 horas, as inscrições ao «Curso de Auxiliar de Enfermagem da ESCOLA DE AUXILIARES DE ENFERMAGEM DO HSE.

HABILITAÇAO — Será exigida a apresentação do Certificado de Conclusão de curso primário ou exame de admissão à 1.ª Série Ginasial, fornecido por curso oficial ou reconhecido.

CONDIÇÕES GERAIS — Serão aceitos candidatos de ambos os sexos até a idade mínima de 16 e máxima de 38 anos, mediante pagamento da taxa de Cr$ 150,00 (cento e cinqüenta cruzeiros) e apresentação dos seguintes documentos:
a) Certidão de nascimento;
b) Carteira de Identidade;
c) Atestado de sanidade física e mental;
d) Atestado de bons antecedentes fornecido pelo Instituto Félix Pacheco;
e) Atestado de vacina;
f) Três fotografias tamanho 3x4, com data.

SELEÇAO — Sempre que o número de candidatos à matrícula exceder o limite máximo de 30 serão todos submetidos a concurso de habilitação, que se realizará na forma do artigo 1.º da Lei n.º 20, de 30-11-47 e constará das seguintes matérias:
a) Nível Mental (eliminatória);
b) Português (eliminatória);
c) Aritmética (eliminatória); e
d) Geografia e História do Brasil.

HORARIO — Os candidatos que forem admitidos terão estágios e aulas de 8 às 12 e 13 às 16 horas, respectivamente, de segunda a sexta-feira, diàriamente, tendo direito a almôço gratuito no Hospital.

OBSERVAÇÕES — a) A duração do curso será de 18 meses; b) Os candidatos maiores de 18 anos deverão estar em dia com as obrigações militares e eleitorais; e c) As firmas dos atestados, certidão e certificado exigidos deverão ser reconhecidas.

Rio de Janeiro, 1 de julho de 1959.

GLAUCO LESSA A. SILVA
Chefe do Serviço de Pessoal

— até o dia 10 de julho —

GANHE O SEU DKW-VEMAG

V. tem 8.000 chances no GRANDE CONCURSO REAL

18 DKW - Vemag 59
— o carro da atualidade brasileira!
36 viagens aos Estados Unidos
(18 prêmios de ida e volta para duas pessoas com estada paga de 15 dias!)
18 Geladeiras General Electric!
— E lembre-se: Geladeira começa com G. E.!
720 canetas Sheaffer's
— uma jóia de caneta!
8.000 prêmios à sua espera!

- Os prêmios serão sorteados pela Loteria Federal de 15 de julho de 1959, de acôrdo com o regulamento do Grande Concurso Real.
- Concorrerão as passagens compradas a vista ou a crédito, mas sòmente nas linhas nacionais.

Você tem viajado pela Real? Está guardando seus cupões numerados para o Grande Concurso Real? Pois não se esqueça: você pode concorrer com um, com dois, com muitos cupões... Você concorrerá cada vez que viajar pela Real até 10 de julho! Sim, porque cada vez que você embarcar na sua Real, você receberá um novo cupão e estará assim, mais uma vez, habilitado a ganhar os maravilhosos prêmios oferecidos pelos Agentes Reunidos da Real. Viaje com rapidez, viaje com o maior confôrto, viaje com magníficas oportunidades. Viaje pela Real! E basta voar para ganhar!

basta voar para ganhar!

RR Agentes Reunidos da REAL

Carta Patente n.º 221 — Plano 4, da Rádio Nacional do Rio de Janeiro.

Nove governadores 2a.-feira, no Rio

Nove governadores dos Estados nordestinos deverão estar segunda-feira próxima ao Rio, a fim de participar da reunião da CODENO, que é aqui realizada pela primeira vez e com a presença dos próprios titulares dos Executivos, que vêm assistir à assinatura de 28 decretos do presidente da República regulamentando a execução de numerosos serviços incluídos na "Operação Nordeste".

A par das preocupações de ordem puramente administrativa, a presença dêsses governadores estará, durante tôda a semana que amanhã se inicia, intimamente ligada ao desenrolar das conversações em tôrno do problema sucessório presidencial. Quatro dêles pertencem à UDN, dois ao PSD, dois ao PTB e um ao PSP.

BLOCO REGIONAL

O bloco udenista de governadores, sob a chefia do sr. Juraci Magalhães e integrado ainda pelos srs. Dinarte Mariz, Cid Sampaio e Luiz Garcia, formará na linha que procura conquistar para o Nordeste o direito de indicar o vice-presidente da República na chapa do sr. Jânio Quadros. Em outro local desta edição, o problema aparece em maior destaque.

Quanto aos srs. Chagas Rodrigues e Parsifal Barroso (PTB), é certo que o primeiro continua dando prioridade aos esquemas regionais antes de um pronunciamento definitivo sôbre a sucessão do sr. Juscelino Kubitschek; enquanto que o titular do govêrno cearense vem dar maior realce ao lançamento da candidatura do marechal Teixeira Lott, previsto para a próxima reunião do PSD.

Os governadores do Maranhão (Matos Carvalho) e da Paraíba (Pedro Gondim), pertencentes a êste último partido, estarão igualmente empenhados em prestigiar as decisões dos órgãos dirigentes da agremiação majoritária. O mesmo sucede em relação ao sr. Muniz Falcão, governador de Alagoas, que, ignorando a pretensa candidatura do sr. Ademar de Barros, outra coisa não tem feito em seus pronunciamentos políticos que aludir em têrmos os mais elogiosos ao nome do ministro da Guerra, como candidato à presidência da República.

TRE REGISTRA NEWTON BELO

Em sessão de ontem, o Tribunal Regional Eleitoral do Maranhão, apreciando pedido do PSD, decidiu por unanimidade de votos conceder registro à candidatura do deputado Newton Belo par governador do Estado.

O candidato pessedista, em face dessa decisão, figurará em 1º lugar na lista de nomes que deverão constar da cédula oficial de votação. Enquanto isso, os setores da oposição maranhense continuam indecisos em face do problema sucessório estadual.

MINAS: LIMA GUIMARÃES RETORNA

BELO HORIZONTE, 3 (Asapress) — O senador Lima Guimarães regressou à capital federal, depois de manter demorada entrevista com o governador Bias Fortes, durante a qual se ventilaram assuntos de sumo interêsse para a sucessão federal, girando a conversa em tôrno do nome do marechal Lott.

Em rápidas declarações à reportagem, disse que, efetivamente, está entusiasmado com a candidatura do ministro da Guerra, antevendo mesmo que seu partido não fará a menor restrição ao seu nome, principalmente porque está identificado com os anseios populares.

QUARTEL-GENERAL DA CANDIDATURA LOTT

BELO HORIZONTE, 3 (Asapress) — Falando à reportagem sôbre o encontro que manteve com o sr. Bias Fortes, disse-nos o deputado José Jafilly: "Para qualquer entendimento mais profundo que se faça sôbre a candidatura Lott devem os interessados vir primeiro a Minas conversar com o sr. Bias Fortes que, sem dúvida alguma, é o supremo comandante dessa candidatura".

R. G. SUL: PEDRO ALVAREZ NO RIO

PÔRTO ALEGRE, 3 (Asapress) — Em avião noturno da VARIG, seguiu ontem para o Rio de Janeiro o major Pedro Alvarez, que ainda hoje impetrará dois mandados de segurança junto ao Supremo contra a decisão do TSE que — afirma o parlamentar — invalidou seu diploma à base de acordos nulos e determinou deixasse de ser computadas cédulas de legenda partidária.

Outro mandado será impetrado junto ao TSE para que seja publicado acórdão respectivo, conforme a lei, para permitir apresentação de embargos às declarações. Afirmava-se, ontem, nos corredores da Assembléia que estava sendo exercida pressão sôbre o deputado udenista Sinval Guazelli para que abrisse mão do prazo regimental de cinco dias que solicitou para vistas ao processo. Dizia-se também que a mesa pretende declarar extinto o mandato de Alvarez sem consulta de plenário.

EMISSÁRIO DO PSD

PÔRTO ALEGRE, 3 (Asapress) — Regressou ontem do Rio de Janeiro o deputado Naio Lopes Almeida que, na qualidade de emissário do presidente do PSD gaúcho, sr. Ildo Meneghetti, estêve participando das demarches em tôrno da escôlha do candidato à presidência da República, pelo Partido Social Democrático.

Procurado pela reportagem, excusou-se de fazer quaisquer declarações, alegando desejar, antes de mais nada, transmitir os resultados de sua missão ao ex-governador do Estado.

Com êsse objetivo, irá hoje à cidade de Canela, onde se encontra o sr. Meneghetti.

Não ocultou, entretanto, o deputado Naio Lopes Almeida, na palestra que manteve com a reportagem, a impressão que trouxe do Rio, de que a candidatura do marechal Lott é fato consumado.

Américo Brasílico
ADVOGADO
Causas cível e criminais — Av. Presidente Vargas, 435 — 6.º andar — sala 803 — Tel.: 23-0832 ou 38-7081

Reforma agrária mas sem provocar abalos

— A reforma agrária constitui assunto de grande complexidade, que deve ser tratado com objetividade e prudência, tendo em vista os seus reflexos na economia particular e na pública, declarou ao DIARIO CARIOCA o Arcebispo de Teresina, Dom Avelar Brandão Vilela, que preside a Comissão Episcopal de Ação Social, presentemente nesta capital.

— Temos que levar em consideração as condições particulares de nosso país e não transplantar, acrescentou, sem maiores cuidados, tipos de reforma que obtiveram êxito em outras nações. Seu fim primacial é valorizar o homem e a terra e criar condições novas para a fixação daquele nesta última.

PLANEJAMENTO

— Dadas as grandes áreas disponíveis e inaproveitadas em nosso território — frisou dom Avelar — necessário se torna um planejamento bem elaborado para ser executado satisfatòriamente, segundo os ditames da justiça social e sem causar traumatismos na vida nacional.

Como providência de longo alcance, embora modesta, o arcebispo mencionou o esfôrço da colonização em desenvolvimento, inclusive no Piauí, num trabalho sereno e seguro. Se tais iniciativas se multiplicarem em todo o Brasil — disse — sentiremos o crescimento das áreas ocupadas pelo homem e, em dez anos, o país ganhará outra fisionomia. Poderemos provar que, por meios pacíficos, humanos e suasórios, a solução será encontrada, sem grandes abalos na nossa vida econômica e social. Que os legisladores atentem para êsse aspecto fundamental do problema.

NÚCLEO COLONIAL

Depois de frisar que o Piauí é o Estado menos desenvolvido da Federação, dom Avelar referiu-se à idéia de criação de um núcleo colonial, surgida no 1.º Encontro dos Bispos do Nordeste, e que se acha em plena execução com a utilização de 23.000 hectares de terras na região Sul daquela unidade federativa. Êsse núcleo, segundo afiançou, será um verdadeiro centro de civilização em região até há pouco despovoada.

— Sabemos que não é possível assistir ao homem do campo sem lhe dar a necessária educação, isto é, sem lhe incutir a noção da própria responsabilidade — ressaltou. A Campanha Nacional de Educação Rural já instalou uma equipe na cidade de Campo Maior. E esforços estão sendo envidados para levar ao Estado a ANCAR, que propiciará as vantagens do crédito supervisionado. Informou ainda o Arcebispo de Teresina que duas semanas ruralistas já foram realizadas no Piauí, esperando inaugurar o terceiro certame dessa natureza em setembro próximo. Com o apoio do ministro da Agricultura e do diretor do Serviço de Informação Agrícola, foi ministrado, durante 30 dias, um curso de dirigentes de clubes agrícolas a 30 professôras, concentradas em Teresina, e que agora se empenham em propagar as idéias referentes a essas entidades.

O MOMENTO E A IGREJA

Mais adiante dom Avelar Brandão Vilela assinalou a importância da missão incumbida à Comissão Episcopal de Ação Social. E acentuou:

— Vivemos hoje em um mundo de idéias as mais disparatadas e de sentimentos os mais variados. O momento é tão grave, difícil e decisivo, que uma grave preocupação assalta os dirigentes da Igreja, pois sabem que a própria razão pode sofrer um colapso levando a criatura humana a caminhos que não estavam nos seus cálculos. Em face dessa verdadeira encruzilhada, a Igreja se volta para as questões de natureza social, levando em consideração que se encontram vinculadas as preocupações do corpo e da alma. Na luta pela humanização do capital, procuramos expandir e divulgar a doutrina social da Igreja, fornecendo, inclusive, orientação técnica às dioceses e paróquias. Lançamos em contra não apenas o aspecto assistencial, mas igualmente o educativo, para que não atuemos por puro paternalismo. A Igreja vai em socorro do homem em crise, amparando-o no seu ideal terreno e eterno — concluiu o Arcebispo de Teresina.

Pinotti abre mão de pôsto

O ministro da Saúde, sr. Mário Pinotti, abriu mão de sua candidatura à diretoria da Academia Nacional de Medicina, ao ter conhecimento de que um grupo de amigos pleiteava a reeleição do prof. Deolindo Couto.

Em carta a êste, da qual enviou cópias aos outros membros daquela entidade, pedindo-lhes que sufragassem o nome do prof. Deolindo Couto, o ministro da Saúde manifesta o seu regozijo de ver o colega reconduzido à diretoria da Academia Nacional de Medicina.

CARTA

A carta, em que o dr. Mário Pinotti afirma o caráter irrevogável de sua desistência, é do seguinte teor:

"Ao prezado e eminente colega e amigo — professor Deolindo Couto — apresso-me em transmitir a impressão, que acaba de produzir em meu espírito, o fato — já agora plenamente confirmado, e que eu havia previsto — de não depender, exclusivamente, da sua vontade o seu propósito de não pleitear a sua recondução ao alto pôsto de presidente da Academia Nacional de Medicina, que você tanto soube dignificar, no transcurso do seu brilhante mandato.

"A impressão, a que me refiro, é, ao mesmo tempo, de regozijo e congratulações. De regozijo, ante a confirmação do que eu havia previsto, isto é, de que não lhe seria tão fácil, como supunha, obter que uma prestigiosa corrente dos seus colegas e admiradores — já habituados ao prazer espiritual de sua convivência — se conformasse com o seu propósito. E de congratulações, ante a feliz oportunidade de reiterar-lhe a declaração do meu voto a descoberto, já manifestado ao eminente colega e amigo em prol de sua reeleição, e que me felicito de haver comunicado aos nossos ilustres confrades — dr. Raul Pitanga dos Santos e senador Reginaldo Fernandes — quando, em sua companhia, se dignaram de convidar-me para a honrosa investidura, com a sua prestigiosa solidariedade.

"E' assim que, em testemunho da lealdade — a que subordinei, desde a mocidade, todos os atos de minha carreira — muito me apraz comunicar-lhe que a todos os colegas sinceramente dispostos a conceder-me o seu honroso sufrágio estou remetendo uma cópia desta carta, acompanhada de meu pedido para que votem pela reeleição do ilustre colega. Com os meus melhores votos de felicidade, subscrevo-me, cordialmente, Mário Pinotti".

AFUNDAMENTO DE IATE

O capitão dos Pôrtos do Estado do Espírito Santo informou que o iate "Platinc", de propriedade da firma Azevedo Cia Ltda., soçobrou entre a ponta Tagano e a ilha dos Práticos, depois de bater no rochedo Baleia, não oferecendo perigo à navegação o casco soçobrado.

CURSO NO SAPS: COZINHEIRAS DOMÉSTICAS

Terão início no dia 6 às 20 horas as aulas do **Curso de Cozinheiras Domésticas**, por iniciativa do SAPS, que funcionará à Rua Garcia D'Avila, 85, sobrado, em Ipanema.

As aulas serão dadas duas vêzes por semana, a duas turmas de 10 alunas cada uma, em regime de duas horas e trinta minutos, das 20,30 às 23 horas.

O ensino será gratuito, pagando a aluna apenas uma taxa de 50 cruzeiros no ato da inscrição. As candidatas deverão apresentar ao solicitarem matrícula, carta de suas patroas, segundo modêlo que está sendo fornecido pela direção dos Cursos do SAPS, à Praça da Bandeira, 96, 4º andar.

Ao término do Curso as alunas receberão um diploma com menção do aproveitamento dos estudos realizados.

NOVA DIRETORIA DOS FERROVIÁRIOS

Em cerimônia ontem realizada na sede do Sindicato dos Trabalhadores em Carris Urbanos, foi empossada, ontem, a diretoria recém-eleita do Sindicato dos Ferroviários, que será presidida pelo sr. Demistoclides Batista.

NOVO DIRETOR DO DNPS

Por ato de ontem foi nomeado pelo presidente da República para o cargo de diretor geral do Departamento Nacional da Previdência Social o sr. João de Carvalho (foto), que já ocupou vários cargos de relêvo na administração pública, tendo exercido, até bem pouco tempo, a função de diretor do Departamento de Arrecadação e Benefícios do IAPC. A nomeação do sr. João de Carvalho para o Departamento Nacional de Previdência Social, que é um dos setores mais importantes do Ministério do Trabalho, repercutiu da melhor maneira no meio previdenciário, assim como no meio oficial e político do Estado do Rio. Ligado à redação do DIARIO CARIOCA, o novo titular do DNPS recebeu as felicitações dos seus companheiros dêste jornal pelo posto que vai exercer na pasta dirigida pelo ministro Fernando Nóbrega

Ademar: Jânio é louco

P. ALEGRE, 3 — (Da Sucursal do DC) — "Jânio é mau, doente, recalcado, complexado, despeitado, cretino, vaidoso e louco" — afirmou o sr. Ademar de Barros, chefe nacional do PSP, em uma palestra radiofônica nesta capital.

Sôbre sua candidatura ao Catete, disse: "Só retirarei minha candidatura à presidência da República se vier uma terceira conflagração mundial, pois aí teríamos que brigar com o inimigo, mas como isso não acontecerá, sou candidato ao Catete. Chegou a nossa hora, a minha e a do povo".

PLINIO, A SALVAÇÃO

Esclareceu o prefeito paulista que considera impossível uma fusão PTB-PSP, e que acha difícil a candidatura João Goulart à presidência da República. — "Quanto ao meu candidato à vice — acentuou — ainda estudo o assunto, pois existem nomes como Juraci Magalhães e outros". Com referência à candidatura Ferrari, disse o sr. Ademar de Barros ser aquêle deputado um ótimo político e que o considera uma bela reserva da política brasileira.

Frisou também o sr. Ademar de Barros que já poderia estar no Catete, se tivesse saído o acôrdo com o PRP, "cujo chefe admiro pelas suas qualidades de filósofo e homem sábio".

LEITE PARA MINAS

A fim de proporcionar a ampliação do programa de merenda escolar em Minas Gerais, seguiram por via férrea para aquêle Estado 132 toneladas de leite em pó, remetidas pela superintendência da Campanha Nacional de Merenda Escolar.

Redação final teve votação fiscalizada

Plenário da CÂMARA

Uma hora exata durou a primeira votação havida ontem na Câmara, uma vez que, como prometera na sessão anterior, o sr. Nélson Carneiro (PSD-DF) solicitou verificação dos votos, para provar que, sendo feriado no Distrito Federal, os deputados do PSD e do PTB não compareceriam à sessão.

O sr. Sérgio Magalhães, na presidência, prolongou o máximo que pôde a votação, até ser atingido o número legal, tendo votado 172 deputados. A matéria votada primeiramente foi uma simples redação final do projeto que dispõe sôbre a melhoria das pensões das viúvas dos militares, seguindo-se após, outras votações.

HOMENAGEM AO 5 DE JULHO

O grande expediente da sessão de ontem foi dedicado à comemoração da revolta de 5 de julho de 1924, ocupando a tribuna os srs. Domingos Velasco (PSB-Est. do Rio) e Abelardo Jurema, vice-líder da maioria, sustentando o parlamentar socialista que aquela fôra uma explosão do nosso nacionalismo.

O sr. Jurema, por sua vez, abordou o problema sob o ângulo político, sustentando que a bandeira dos revolucionários de 5 de julho visava, sobretudo à purificação do nosso sistema eleitoral, para o melhor funcionamento do regime democrático.

ENCAMPAÇÃO EM BELO HORIZONTE

O sr. José Bonifácio (UDN-Minas) apresentou emenda ao Orçamento, abrindo uma verba de 471 milhões de cruzeiros, pelo Conselho Nacional de Águas e Energia Elétrica, para a desapropriação ou encampação da Companhia Fôrça e Luz de Minas Gerais, que distribui energia em Belo Horizonte.

MONOPÓLIO ESTATAL DO REFINO

O sr. Ferro Costa (UDN-Pará) apresentou projeto estabelecendo, sem reserva de qualquer natureza, o monopólio estatal da refinação do petróleo nacional ou estrangeiro, e da importação de petróleo e outros hidrocarbonatos fluidos e gases raros, desapropriando, ainda, as refinarias privadas existentes atualmente no país.

ORDEM DO DIA

Foram aprovados os seguintes projetos: 1) revertendo à ativa oficiais de Intendência que estavam na reserva de 1.ª classe; 2) autorizando o Executivo a adquirir o acervo artístico do falecido escultor Newton Sá; 3) estabelecendo o pôsto a que devem ser promovidos os alunos do CPOR vitimados em acidentes no serviço e na instrução; 4) incorporando ao patrimônio das Fôrças Armadas o Monumento Nacional aos Mortos da 2.ª Guerra Mundial; 5) subvencionando com um milhão e quinhentos mil cruzeiros, respectivamente, a Academia Brasileira de Ciências e o Instituto do Nordeste.

SÚMULA DA SESSÃO

O sr. Ferro Costa (UDN-Pará), apresentou projeto transferindo para a verba 1.0.00 — Custeio — todos os servidores público, admitidos por qualquer forma e que hajam sido efetivados ou estabilizados.

Entre outros ocuparam a tribuna, no pequeno expediente, os seguintes deputados:

Milton Reis (PTB-Minas), formulando apêlo ao governador do Estado da Califórnia, nos Estados Unidos, no sentido de comutar a pena de morte a que foi condenado o escritor americano, Caryl Chessman;

Oliveira Franco (PSD-Paraná), discorrendo sôbre reivindicações do seu Estado ao presidente da República:

Fernando Ferrari (PTB-Rio Grande do Sul), endereçando apêlo ao Senado, no sentido de rápido andamento do projeto que institui a cédula oficial única para todos os pleitos;

Clóvis Mota (PTB-Rio Grande do Norte), encarecendo a necessidade de ser fixado o preço do algodão do Nordeste, a fim de evitar especulações com o produto, em prejuízo para os cotonicultores;

Benjamin Farah (PSP-Distrito Federal), solicitando transcrição nos anais do discurso do presidente do Clube Militar, proferido por ocasião d. aniversário daquela instituição;

Nelson Carneiro (PSD-Distrito Federal), reclamando providências do ministro da Viação, no sentido de ser regularizada a situação dos estafetas do Departamento dos Correios e Telégrafos, que estão exercendo a função de telegrafista, em várias agências postais telegráficas do interior do país;

Seixas Dória (UDN-Sergipe), sustentando a necessidade do adiamento do Recenseamento de 1960, considerando que inúmeros países sòmente vão efetuá-lo em 1961;

Clemens Sampaio (PTB-Bahia), tecendo elogios à atual administração do Instituto dos Marítimos, por estar determinando a apuração de tôdas as denúncias, por acaso chegadas ao conhecimento do seu presidente, de irregularidades naquela autarquia;

Vasconcelos Tôrres (PSD-Estado do Rio), solicitando transcrição do parecer do procurador-geral, favorável ao jornalista Hildon Rocha, no caso entre êsse nosso confrade e o ex-chefe de polícia, general Amauri Kruel.

CURSO DE GEOGRAFIA

No dia seis será instalado na Faculdade Nacional de Filosofia (Avenida Antônio Carlos, 40, 4º andar) o curso de aperfeiçoamento de professôres de Geografia, promovido pela divisão cultural do Conselho Nacional de Geografia por ocasião das férias escolares.

Autonomia carioca debatida no Monroe

Plenário do SENADO

O único orador da sessão de ontem foi o sr. Gilberto Marinho, que falou sôbre a autonomia do Distrito Federal, recebendo apartes de solidariedade dos srs. Afonso Arinos, Calado de Castro e Atílio Vivaqua.

Na Ordem do Dia foi aprovado o projeto do Senado que atribui aos magistrados federais as vantagens constantes dos ns. I, II e III do art. 184 da lei n.º 1.711, de 28 de outubro de 1952.

CONQUISTA

Falando a propósito da autonomia do Distrito Federal, o sr. Gilberto Marinho afirmou que a vitória dessa aspiração não pertence a um só homem ou a um só partido, nem tampouco apenas ao povo carioca, pois é uma conquista do sentimento democrático arraigado no coração e no espírito do povo brasileiro.

Fazendo um histórico das lutas em prol da autonomia, destacou o orador que o princípio do autogovêrno da capital federal constituiu um dos temas mais tormentosos e permanentes dos debates constitucionais, desde a elaboração do primeiro Estatuto da República. Trata-se de um problema político e institucional sempre complexo de apaixonante, com raízes na história da organização e evolução dos regimes federativos.

BALUARTE

Após longas considerações em tôrno do assunto, o sr. Gilberto Marinho acentuou que, como tem sido tantas vêzes assinalado, os que, sob a impressão dos erros e desvirtuamentos das instituições representativas, negam a um dos mais cultos e esclarecidos eleitorados do país a maioridade política traduzida na capacidade para compor o seu próprio govêrno, não refletem que êsses erros e desvirtuamentos são ainda imperfeições das mais adiantadas democracias.

Esquecem os mais belos capítulos de civismo da cidade que, já muito antes do advento do regime de liberdade eleitoral, se erigiu tantas vêzes em invencível baluarte contra as iras e violências do poder.

NERVOSOS — o prof. MAURÍCIO DE MEDEIROS tendo retomado sua clínica às 2a., 4a. e 6a. de 9 ao meio-dia, mudou seu consultório para a Rua da Quitanda, 3 — salas 811 e 812. — Marcar hora telefonando de manhã para 22-5941.

Autopeças importadas com novas taxas: CPA

Novos níveis de impostos alfandegários, sôbre a importação de auto-peças por parte de fabricantes de veículos automóveis, ficarão estabelecidos pelo Conselho de Política Aduaneira, em sua reunião da próxima têrça-feira, segundo apurou nossa reportagem junto a fonte altamente credenciada.

Tais níveis serão escalonados de acôrdo com o grau de nacionalização já atingido na fabricação dos veículos, variando de 1% a 20% as alíquotas "ad valorem". A tabela foi elaborada de modo a não aumentar o custo da produção além do limite que possa ser absorvido pelas indústrias, sem elevar os preços para os consumidores.

TERMINOU A ISENÇÃO

Como é sabido, até o último dia 30 vigorava a isenção do impôsto alfandegário para as partes complementares dos veículos, ainda não produzidas entre nós, em obediência a dispositivos legais que visavam ao incentivo da implantação no país da indústria automobilística. De acôrdo com a atual Lei de Tarifas, a fixação de impostos para tais importações deveria já ter ocorrido, do mesmo modo que o tratamento cambial respectivo.

Com essa finalidade vem se reunindo sucessivamente o Conselho de Política Aduaneira, tendo, por fim, decidido adotar a proposta oferecida pelo GEIA, através do seu secretário-geral, sr. Sidnei Latini. Esta proposta encara a necessidade de preservar o desenvolvimento dos diversos planos de nacionalização estipulados por aquêle Grupo, e evitar qualquer elevação nos preços dos veículos produzidos no país.

A TABELA

Podemos adiantar, louvados em informações colhidas no Ministério da Fazenda, que a proposta em questão aprovada inclusive pelo presidente da República, estabelece uma tabela regressiva de alíquotas "ad valorem" na medida em que avança o índice de nacionalização.

Eis a tabela:

de 20% até 50%	20,0%
mais de 50% até 65% ..	15,0%
mais de 65 até 75%	4,0%
mais de 75 até 80%	3,0%
mais de 80 até 85% ..	2,5%
mais de 85 até 90%	2,0%
mais de 90 até 95%	1,5%
mais de 95%	1,0%

Tais bases só irão vigorar para as emprêsas que tiverem seus projetos aprovados pelo GEIA e que obedeçam os índices de nacionalização fixados nos compromissos assumidos com o govêrno. As demais terão os mesmos encargos fiscais que oneram as importações de peças para reposição.

OPOSIÇÃO

A despeito de certa oposição oferecidas pelos meios bancários e comerciais, com relação à manutenção dos preços de venda dos veículos, a referida tabela foi elaborada com a expressa finalidade de só aumentar os custos de produção a medida em que êsse aumento possa ser absorvido pela própria emprêsa. Nasceu ela de uma reunião em que participaram o ministro da Viação, sr. Lúcio Meira, Sidnei Latini, secretário do GEIA, Gerson Augusto da Silva, presidente do Conselho de Política Aduaneira, e Casimiro Ribeiro, chefe da Assessoria Técnica do ministro da Fazenda.

COMPROMISSO

Por recomendação expressa do presidente da República, o GEIA exigirá das emprêsas que se beneficiarem das tarifas reduzidas em relação à importação normal, o compromisso de não elevar seus preços de venda em conseqüência dos novos níveis tarifários.

Vêm para moléstia de Chagas

Procedentes de Caracas, chegam ao Rio, hoje, o sr. M.G. Candau, sanitarista brasileiro e diretor-geral da Organização Mundial de Saúde, e o sr. Abraham Horwitz, recentemente eleito para o cargo de Diretor da Repartição Sanitária Panamericana, organização regional que representa, nas Américas, aquela entidade.

Os srs. Candau e Horwitz vêm ao Brasil para assistir ao Congresso da Doença de Chagas e, ao mesmo tempo, avistar-se com autoridades sanitárias brasileiras, com as quais discutirão programas e projetos que interessam à Organização.

QUEM E' HORWITZ

O sr. Horwitz, que na próxima segunda-feira, dia 6, pronunciará, na Sociedade Brasileira de Higiene, uma conferência sôbre "Saúde e Desenvolvimento Econômico", é de nacionalidade chilena e, desde que se formou na Faculdade de Medicina da Universidade do Chile, vem-se especializando em Epidemiologia e doenças infecciosas. Ainda no seu país natal foi professor de Medicina Social e, depois, na Universidade de John Hopkins, obteve o diploma de Master em Saúde Pública. Funcionário da Repartição Sanitária Panamericana, chefiou vários serviços, inclusive o Programa Continental de Contrôle da Varíola, o Escritório Regional de Lima, as Divisões de Saúde Pública e de Educação e Adestramento. Em 1953 retornou ao Chile para dirigir a nova Escola de Saúde Pública, regendo, ao mesmo tempo, na Universidade, a cátedra de Medicina Preventiva.

Carta do Sul

Pôrto Alegre, 3 (Da Sucursal do DC) — Foi aberto na Secretaria de Educação e Cultura, pelo governador do Estado, o crédito de cinquenta e dois milhões de cruzeiros, sendo trinta milhões para contratação de mil professôras primárias.

•

Reuniu-se têrça-feira, no gabinete do Secretário Municipal da Fazenda, a comissão especial integrada pelos professôres Francisco Brochado da Rocha, Renato Costa e Abílio Herve, a fim de elaborar os estudos para criação do Banco da Prefeitura Municipal de Pôrto Alegre.

•

A Associação Brasileira de Escolas de Serviço Social patrocinará a nona convenção anual, que contará com o representante das dezoito escolas similares existentes no Brasil. O referido conclave teve início ontem, versanado o temário sôbre a reforma do currículo, bem como sôbre o programa das diferentes cadeiras do Curso de Serviço Social.

•

O secretário da Fazenda, falando anteontem à tarde à reportagem, informou que a arrecadação de impostos estaduais no mês de junho findo, deverão ser bem superiores à dos meses anteriores. Disse o r. Siegfried Heuser, que de janeiro até maio as arrecadações estiveram aquém das previsões orçamentárias, mas que a do último mês, segundo notícias das Exatorias, deverá ser superior a todos os outros do primeiro semestre.

•

Está sendo esperado, nesta capital, o sr. Naio Lopes de Almeida, de regresso do Rio de Janeiro, onde se encontra há dias tratando de entendimentos ligados à sucessão presidencial credenciado pelo sr. Ildo Meneghetti, presidente do PSD gaúcho. O sr. Naio Lopes de Almeida manteve contatos com o presidente nacional do PSD, presidente Juscelino, deputado Armando Falcão e outros líderes. Examinando a situação política do Rio Grande do Sul, o deputado Naio se avistou também com o marechal Teixeira Lott.

•

A Associação Comercial de Pôrto Alegre está pleiteando uma ampliação dos canais rádiotelefônicos junto ao delegado regional dos Correios e Telégrafos. A ampliação será entre Pôrto Alegre e os grandes centros, pois atualmente a capital gaúcha dispõe de um único canal não atendendo às necessidades gerais.

É antiga guerra de tarifas

O sr. Gilson Henrique, presidente do Sindicato das Emprêsas da Aviação, disse ontem perante a Comissão Parlamentar de Inquérito que investiga a crise da aviação comercial, que a guerra de tarifas vem de muito tempo, não, apresentando atualmente aspectos mais perigosos.

Salientou que a redução nas passagens aéreas foi pedida pelas emprêsas para resolver o problema da fuga dos usuários da aviação comercial para outros tipos de transportes.

DISSE MUITO POUCO

Os elementos da CPI não ficaram satisfeitos com o depoimento, frisando alguns dêles que o presidente do sindicato disse muito pouco. Ficou decidido, em virtude disso, o envio à entidade que o sr. Gilson Henrique preside de tôdas as perguntas que ficaram sem resposta, para que o sejam por escrito. Disse o depoente ignorar se a CAPFESP penhorou aviões de algumas emprêsas por não ter recebido suas contribuições, como também desconhecer se há aviões dados como irrecuperáveis sendo utilizados com prefixos diferentes. Não sabe ao certo se algumas emprêsas venderam aparelhos para emprêsas estrangeiras. O sindicato — afirmou — não tem opinião firmada a respeito da implantação da indústria aeronáutica no Brasil.

CONTRA A PONTE AÉREA

Manifestou-se contra a ponte aérea entre o Rio e São Paulo, salientando que a iniciativa vai desencadear tremenda competição tarifária. Informou que, levando êsse fato em consideração, a entidade patronal enviou ofício de protesto ao Ministério da Aeronáutica, contra a medida pleiteada pela Varig, Vasp e Cruzeiro do Sul. Estas emprêsas, esclareceu, não fazem parte do Sindicato.

CAUSAS DA CRISE

Alegou que tem conhecimento da crise na aviação comercial pelo noticiário dos jornais. Esta crise — disse — parece causada pelos efeitos do desequilíbrio econômico que afeta tôda a economia do país, e também tem motivos sociais. Citou os problemas salariais que afetam as emprêsas.

SÔBRE DÍVIDAS

Não sabe se as dívidas de algumas emprêsas ultrapassa o respectivo capital social. Ignora, também, se existe disputa entre as emprêsas para o transporte da Mala Postal.

Mazzilli promove os laços Brasil-Itália

ROMA, 3 (FP-ANSA-DC) — "Um programa orgânico no plano cultural, econômico e social poderá reforçar as relações entre a Itália e o Brasil", declarou o sr. Ranieri Mazilli, presidente da Câmara Federal do Brasil, ao fim de sua visita à Itália.

Acompanhado por diversos senadores, o deputado Mazilli foi recebido, esta manhã, pelo sr. Cesar Merzagora, presidente do Senado italiano, e visitou as dependências do palácio "Adama", sede do Congresso.

INTERCAMBIO

O programa a que se referiu o parlamentar brasileiro, poderá prever a criação de bôlsas de estudos, de intercâmbios estudantis, a equivalência de títulos universitários e profissionais. No plano econômico, prevê uma intensificação dos intercâmbios comerciais e uma participação maior da técnica italiana no programa de desenvolvimento brasileiro.

Finalmente, de acôrdo com o plano, o problema da emigração italiana para o Brasil deveria ser objeto de um estudo especial, concernente não apenas à seleção dos trabalhadores, mas também à colocação individual e coletiva dos mesmos. Êsse programa foi ontem examinado pelo grupo parlamentar ítalo-brasileiro, criado no seio da União Interparlamentar.

RETÔRNO

Sabe-se que durante sua estada na Itália, o presidente da Câmara Federal do Brasil, que deverá partir hoje para o Rio, foi recebido pelo sr. Giovanni Gronchi, presidente da República, e pelos srs. Leone e Merzagora, presidentes, respectivamente, da Câmara dos Deputados e do Senado. Entrevistou-se com as mais altas autoridades do Estado, e visitou o cemitério de guerra brasileiro na Toscana, onde estão sepultados os pracinhas brasileiros tombados na campanha da Itália.

REGRESSO

ROMA, 3 (FP-DC) — O sr. Ranieri Mazilli, presidente da Câmara dos Deputados do Brasil, deixou esta capital hoje à tarde, por via aérea, com destino ao Rio de Janeiro, depois de uma visita de 3 dias à Itália, durante a qual estêve em Florença, Veneza e Milão antes de vir a esta capital, onde conferenciou com as principais autoridades italianas e com a seção ítalo-brasileira da União Interparlamentar.

FURNAS, OBRA CICLÓPICA

Aspecto de uma das bocas de saída dos dois túneis de 800 metros de extensão cada um, com o diâmetro de 15 metros, por onde será desviado o Rio Grande, e que foram perfurados em tempo recorde: 6 meses, em ritmo de 24 horas de trabalho, com turmas de rodizio. A ligação das duas frentes de serviço de ambos os túneis foi feita no último sábado pelo sr. Vicente Assunção, presidente da Sociedade Mineira de Engenheiros, que chefiando uma comitiva de 45 engenheiros, estêve em visita as obras da construção da Central Elétrica de Furnas. O método de trabalho adotado, além do equipamento moderno, fará o Rio Grande mudar de leito antes do fim do ano, faltando apenas a conclusão do revestimento e rebaixamento dos dois túneis, trabalho já iniciado

Diario Carioca

Fundado em 17 de julho de 1928

RIO DE JANEIRO, 4 DE JULHO DE 1959

Nossa opinião

Apêlo ao prefeito

PELO dedo se conhece o gigante — diz, com simplicidade, a sabedoria popular. O dito, aplicado ao inverso à nossa Câmara Municipal, nos forneceria motivos abundantes para conclusões as mais desfavoráveis ao legislativo carioca. A despeito de empenhados numa batalha sem tréguas, na qual desejam assegurar quatro anos de duração para seus mandatos, nossos vereadores ainda encontram tempo e lembrança para a adoção de medidas as mais antipáticas e que representam verdadeira mutilação do patrimônio da cidade. E o que intentam agora, ao enxertarem 54 emendas num projeto do Executivo Municipal, que visa a dar a uma rua carioca o nome de Bidu Saião. A iniciativa do prefeito, homenageando com justiça uma artista que glorifica o Brasil, não merece reparo algum. Ao contrário, só pode receber aplausos. Mas, a mensagem do prefeito deu margem a que os vereadores se atropelassem na fúria que lhes é característica, no contrariar a vontade popular e causar danos a esta pobre cidade. As emendas se sucederam e nada menos do que 54 lograram aprovação, delas resultando a ameaça que pesa sôbre 54 de nossas ruas de terem seu nomes trocados. E trocados da maneira mais infeliz possível, conforme aliás é também tradição no agir de nossos brilhantes e atarefadíssimos edis. Dois exemplos: a Rua das Acácias, vizinha da Rua dos Oitis, passará brevemente a ser Rua Bidu Saião e a velha Rua das Palmeiras, do tradicional Botafogo, receberá o nome de um ilustre desconhecido, certamente aparentado de algum cabo-eleitoral de nossos dignos representantes na Câmara Municipal. Ambas são ruas das mais antigas e conhecidas e seus nomes lhes foram dados com o senso poético que caracteriza, ou já caracterizou, o povo carioca. Nenhum nome mais adequado lhes poderia ter sido dado, numa confirmação de que o senso popular é insuperável.

Essa questão de trocar nomes de ruas e cidades tem sido fartamente debatida e condenada, desde que o Brasil é Brasil. Não faz muito, votou-se na Câmara Municipal uma lei regulando o assunto e proibindo, taxativamente, dar nomes de pessoas vivas a qualquer de nossas ruas. Muitos outros decretos e leis já existiam, todos desrespeitados com o máximo de tranqüilidade pelas nossas autoridades. Com a última lei, votada por essa mesma Câmara que agora pretende mudar nos nomes de 54 ruas, veio a todos a esperança de que o abuso, antipático, estava estancado de uma vez por tôdas. Mera ilusão. Novamente, os ocupados edis conspiram contra a cidade. Só nos resta apelar para o prefeito Sá Freire Alvim, em cujo bom-gôsto confiamos plenamente. Sem dúvida oporá êle seu veto a mais essa tolice municipal, defendendo o pouco de poesia que resta a esta cidade torturada e maltratada.

"Complexo Maginot"

O pessoal da vassoura está evidentemente com o que no princípio da última guerra se chamava de "complexo Maginot". E' a mania da invencibilidade, que tão caro custou à França em 1940.

Diz-se que o Jânio nasceu para vencer em todos os pleitos. E, assim, começou muito cedo o "já ganhou, já ganhou" dos excitados do clube da Lanterna.

Vejamos, porém, a realidade política. O marechal Lott deverá ser apoiado nas urnas pelas fôrças situacionistas, formadas pelo PSD, PTB, PR, PRP, PST e, certamente, o PSP. Os governos de dezesseis Estados integram essa coligação majoritária, que conta ainda com quase dois mil prefeitos municipais. O presidente da República, com sua imensa popularidade, empresta decidida solidariedade ao eminente soldado e cidadão, embora conservando a linha de conduta imposta pela alta magistratura que exerce.

Pergunta-se, em face dos fatos apontados, pode a candidatura Lott perder para Jânio com a UDN, os Emílio Carlos e os Vitor Costa? Evidentemente, não. Sobretudo se considerarmos a grande popularidade do marechal e a excepcional penetração de suas idéias na massa eleitoral.

Receita de jôgo

A Prefeitura de Ilhéus arrecadou, no último exercício, cento e vinte milhões do "jôgo-do-bicho", quantia que superou amplamente a receita orçamentária do município.

Parece que êsse resultado financeiro estimulou a jogatina nas diversas cidades da Bahia, inclusive Salvador. Assim, a política municipalista, que vinha fracassando por falta de recursos, está adquirindo grande impulso em todo o Estado. Escolas, hospitais, obras e serviços públicos tudo vai sendo custeado com a renda proveniente do jôgo.

Pergunta-se: pode o Estado recorrer a uma fonte de atividade proibida pelo Código Penal? A resposta não parece difícil. Mas, com a cumplicidade ou tolerância das autoridades, embora ilegalmente, o fato é que a jogatina campeia em todo o território nacional.

Oposição ao Brasil

UMA coisa é criticar e combater o govêrno; outra, bem diferente, é fazer oposição ao Brasil. A êsse respeito, certos políticos brasileiros têm muito a aprender com as grandes Democracias, onde os partidos se unem sempre para defender os altos interêsses nacionais, especialmente no campo econômico-financeiro.

Agora mesmo vimos como a nossa minoria parlamentar agitou questões e tomou posição contrária aos interêsses do desenvolvimento do nosso país e ao bem-estar do nosso povo. Isso não aconteceria jamais na Inglaterra, França ou Estados Unidos. Se há dificuldades momentâneas e as autoridades procuram resolvê-las, na forma prevista pela cooperação internacional, por que ficar contra o Brasil e a favor do estrangeiro?

Essa conduta chama-se de lesa-pátria. Constitui crime. Nesses casos há que colocar acima dos ódios políticos ou paixões facciosas a defesa da moeda, do crédito, do câmbio e de tudo o que possa representar progresso e riqueza para o Brasil.

Em tal emergência o govêrno se confunde com a própria nação.

O abuso vai acabar

O presidente da República assinou decreto regulamentando o uso dos carros oficiais. A matéria foi disciplinada com rigor sendo previstos os casos de abuso e as sanções competentes, bem como o órgão que fiscalizará a execução das medidas baixadas pelo chefe do Estado.

De longa data a opinião pública vinha exigindo uma providência governamental no sentido de acabar com os passeios e excursões nos veículos oficiais. Nas feiras-livres, nas portas das boates, nas praias, nas serras, em frente aos cinemas, teatros e casas comerciais, em tôda a parte se encontravam automóveis do Estado em serviço particular.

Isso causava indignação geral. Portanto, foi em boa hora que o presidente Kubitschek cortou o mal pela raiz, sancionando o trabalho elaborado pelo DASP.

PARENTES POBRES

FRANÇA CAMPOS
(Deputado Federal)

O CASO do Fundo Monetário Internacional ainda não terminou e agora é que começa a sua fase aguda. O "Fortune" diz que marchamos para a bancarrota e que devemos "parar".

Senadores americanos referem-se à ajuda que temos recebido dos Estados Unidos como se vivessemos à custa do tesouro norte-americano. Alguns de nossos jornais atacam a indústria paulista, a mais forte do Brasil, e os industriais que foram hipotecar sua solidariedade ao presidente Juscelino.

Nada disso é por acaso. O envolvimento começou. Agora, mais do que nunca, precisa o presidente Juscelino Kubitschek do apoio de todos os brasileiros. Os Estados Unidos já começaram a fingir uma política de ajuda à Argentina e ao Chile e a Operação Pan-Americana vai sendo desgastada lentamente.

O Fundo Monetário Internacional está à espera... escorado no Departamento de Estado. Os Estados Unidos, a bem da verdade, também se encontram numa posição difícil. Ceder ou não ceder... eis a questão. Qual será a reação dos demais países latino-americanos? Para onde vai o Brasil?

Sim, porque o Brasil é o único rival sério dos Estados Unidos no Continente. Não adianta panos quentes. O nosso desenvolvimento industrial nos levará a disputar com os Estados Unidos os mercados americanos. Logo, o Departamento de Estado, que faz a política dos grandes trustes e dos financistas da Wall Street, já iniciou a sua política de envolvimento que nos pode pôr de costas contra o muro.

Conhecemos o nosso presidente, sabemos de que material é feito e temperado mas, na sua luta a favor do Brasil, é preciso que estejamos a postos para ajudá-lo. Suas palavras, no Clube Militar, nos dizem da sua resolução:

"O Brasil já adquiriu sua maioridade. Já não somos, perante as outras nações, os parentes pobres que tomam lugar na copa e na cozinha, impedidos de entrar na sala de visitas! Estamos assistindo à alvorada de nossa Pátria e apenas solicitamos a colaboração de outras nações; todavia, por nossos próprios meios, embora num sacrifício maior, poderemos alcançar nossa independência política e principalmente econômica, sem o auxílio de outros"!

São estas as suas palavras. A determinação consciente de seguir para a frente, arrostando tôdas as manobras, internas e externas, até à vitória final.

Nestes últimos 19 anos o Brasil recebeu financiamentos na importância total de 923 milhões de dólares dos quais já pagamos 405 milhões, sendo que os restantes 517 milhões estão exatamente em dia em suas amortizações. Do Banco Mundial o Brasil recebeu 225 milhões de dólares, sendo que 90 milhões foram para a Brazilian Tration, no govêrno do sr. Dutra e 18 milhões no govêrno de Getúlio, depois de 1950.

A Índia, em apenas dez anos, recebeu 3 bilhões e 462 milhões de dólares. 715 milhões não foram dos Estados Unidos. Mas o Banco Mundial e o FMI emprestaram mais de 700 milhões de dólares e os Estados Unidos, 1 bilhão.

Pagamos, a 1 de junho último, ao Fundo Monetário Internacional, 22 milhões de dólares, referentes às nossas quotas naquela instituição. Temos honrado todos os nossos compromissos. O que devemos é muito pouco em relação à nossa capacidade de produzir e pagar. Mas nada disso adianta. Êles querem que o Brasil pare, e o Brasil não pode parar!

Quando precisam exigem sacrifícios, como os que nos foram impostos, a nós e às demais nações latino-americanas, durante a guerra, fornecendo homens para lutar e tôdas as matérias-primas que faltavam à indústria bélica norte-americana. Com palavras lindas e grandes arroubos, ali, em Quitandinha. Acabada a guerra, responderam-nos com os preços-teto para os nossos produtos.

POR UM MERCADO COMUM

AINDA que seus resultados não tenham sido tão satisfatórios como se poderia esperar, a 8ª. Reunião da Comissão Econômica para a América Latina (CEPAL), recentemente realizada no Panamá empreendeu um passo decisivo para a integração econômica latino-americana.

Conforme assinala interessante comentário da publicação mensal do Banco Nacional do Comércio Exterior do México, os debates então desenvolvidos provaram que existe um acôrdo unânime sôbre a necessidade de se criar um mercado comum nessa região do Continente, se se pretende assegurar-lhe o desenvolvimento industrial, consolidar a economia e acabar com as funestas oscilações dos preços das matérias-primas.

FASE DECISIVA

As últimas recomendações formuladas pela referida assembléia — diz o comentário — resumem-se em adiar em parte a execução dêsse projeto, concordando a maioria dos delegados em que a amplitude do problema, tal como se apresenta, exige estudos mais aprofundados. A proposição apresentada pelo México e por Cuba, para fazer aceitar uma ordem cronológica de medidas para atingir o objetivo, teve que ser modificada. Em seu lugar foi aprovada uma resolução que recomenda a convocação de nova conferência, o mais tardar até fevereiro de 1960, a fim de discutir novamente o problema e determinar a série de providências a adotar para estabelecer o Mercado Comum.

O fato de ter sido oficialmente admitida a oportunidade do Mercado Comum, bem como o apoio e a simpatia pelo projeto demonstrados pelos observadores de certas grandes potências ocidentais, fê-lo sair do plano puramente técnico, acadêmico ou idealista, para jogá-lo na arena política, isto é, na fase decisiva.

A modéstia aparente das resoluções do Panamá não são de molde a desencorajar. O mais difícil consistia em determinar o ponto de partida, os problemas a resolver e a meta a atingir. A Conferência do Panamá permitiu atender a êsse tríplice objetivo. Os problemas, que se colocam, provêm de divergências a respeito do método a seguir, bem como de preocupações inspiradas pela deterioração possível de situações nacionais específicas.

No que concerne ao primeiro ponto, trata-se da seguinte alternativa: ou proceder a uma integração econômica, progressiva porém geral, ou começar por estabelecer integrações regionais a fim de agrupá-las posteriormente no seio de uma integração geral. Quanto ao segundo ponto, duas preocupações principais se impõem: os países onde o custo da produção são muito elevados poderiam ver-se arrastados a uma concorrência ruinosa; de outra parte, graças a uma mobilidade absoluta dos fatores de produção, e desenvolvimento econômico dos países mais atrasados poderia ser retardado, senão mesmo entravado, em proveito daqueles de economia já mais avançada. Como aliás aconteceu, entre as regiões Norte e Sul da Itália após a unificação da nação, há um século.

PRECEDENTES

Não se trata porém — diz ainda o citado comentário — de situações sem precedentes históricos, nem de dificuldades intransponíveis ou que não pudessem já ter sido resolvidas. A CEPAL, com seus enormes recursos técnicos comprovados, contando com o apoio direto e interessado dos governos da América Latina, poderá sem dúvida, na próxima assembléia, propor as bases de novas conversações.

O Que Se Diz:

... QUE o humorista Vão Gogo, depois de resistir a muitos convites para fazer televisão no Rio e em São Paulo, resolveu estrear em Belo Horizonte, com um programa chamado "Lições de um Ignorante" em que aparece sòzinho durante 30 minutos...

●

... QUE o vereador Raul Brunini assegurou ontem no Senado, que, vencedora a tese de prorrogação dos mandatos dos atuais vereadores, renunciará ao seu mandato para disputar a eleição para a Assembléia Constituinte...

●

... QUE o supradito vereador Brunini, juntamente com o sr. Erasmo Martins Pedro, são hoje das pessoas mais assíduas ao Senado, onde vão quase diàriamente para cabalar votos de senadores para a tese de prorrogação dos mandatos dos vereadores...

●

... QUE o senador Daniel Krieger apresentará segunda-feira seu substitutivo ao projeto de emenda constitucional sôbre o Estado da Guanabara e, alguns dias depois, o sr. Gilberto Marinho também apresentará substitutivo ao mesmo projeto, passando a haver no Monroe cinco projetos sôbre a matéria...

●

... QUE a despeito dêsse número elevado de projetos de emenda constitucional sôbre o Estado da Guanabara, a maioria dos senadores tem se pronunciado a favor da anexação do Distrito Federal ao Estado da Guanabara, solução que lhes parece a mais acertada e conveniente à Federação...

CATETE E ARREDORES

LOTT: INTERIOR E EXTERIOR

Perguntamos ao ministro Negrão de Lima se no esquema da candidatura Lott lhe caberá fazer a campanha no exterior.

— Farei no exterior e no interior também — respondeu na ponta da língua o chanceler.

NOVO GUARDA-ROUPA

Caparelli, repórter da UPI no gabinete do ministro da Guerra, informa-nos que o marechal Lott já fêz uma encomenda de trajes civis ao seu alfaiate. Quando deixar o Ministério para a campanha, encerrará todos os uniformes num armário e perderá a chave.

LUCAS E A REFORMA

Nas conversas de reforma ministerial considera-se de modo especial a situação do sr. Lucas Lopes. Admitirá o presidente da República substituí-lo, enquanto doente? Estará, por outro lado, convencido o sr. Lucas Lopes de que não deve reassumir o Ministério da Fazenda? Como repercutiria no estado de saúde do ministro a determinação do govêrno em alijá-lo por invalidez? Enfim, com uma tão delicada tessitura de implicações políticas, partidárias e humanas, não há dúvida de que se trata de uma reforma algo encrencada.

CASO DE MATO-GROSSO

No encontro de anteontem do marechal Lott com o marechal Dutra, presente também o deputado Armando Falcão, estranhou êste que o sr. Filinto Muller ainda tenha dúvidas quanto à posição do PSD mato-grossense em relação à candidatura do ministro da Guerra, de vez que todos os pronunciamentos dos diretórios municipais do partido que vêm sendo encaminhados ao vice-presidente do Senado são enfàticamente favoráveis a essa candidatura.

POSIÇÃO DE VITOR

A posição do sr. Vitor Nunes Leal é considerada sólida, no Catete. Argui-se que pela primeira vez o presidente da República tem um Gabinete Civil que funciona como tal, inclusive em têrmos burocráticos, e não um Gabinete político. O sr. Vitor Nunes estruturou não só um aparelho funcional, que convém à administração da presidência, mas ainda construiu um sistema de triagem que reduz as injunções políticas e pessoais, junto ao chefe do govêrno, a uma proporção suportável. Por tudo isso — diz-se — dificilmente o sr. Juscelino Kubitschek teria interêsse em substituir o seu atual chefe do Gabinete Civil e responsável por muito do seu sossêgo.

Pedro Gomes

Panorama Econômico NO BRASIL E NO MUNDO

A guerra de preços arruinaria a todos

COMO mostram as cifras referentes aos quatro primeiros meses dêste ano comparadas às de igual período dos seis anos anteriores, nossas exportações de café voltaram a crescer agora, em volume. Mas a renda gerada por elas diminui a olhos vistos.

Já que o café constitui a nossa principal fonte de divisas, o problema se torna muito sério, com fundas repercussões em tôda a economia nacional. Para enfrentá-lo, cumpre estudar soluções a curto e a longo prazo, com os pés na realidade e levando em conta todo o conjunto do comércio exterior.

Em primeiro lugar, há que defender o produto, o que significa, fundamentalmente, do ponto-de-vista nacional, defender a nossa receita em divisas acima de quaisquer considerações particulares. A política de sustentar preços, preservar e ampliar mercados, mediante acordos com os demais interessados, parece ser a única alternativa viável no momento, a despeito dos aspectos negativos que possa apresentar.

Alega-se que a sustentação de preços compensadores estimulou o alastramento da cultura cafeeira, especialmente na África, resultando na superprodução. É fácil dizer isso hoje. Mas teria sido admissível, antes, rebaixar os preços do café para evitar que outros entrassem no negócio? É evidente que uma transação pouco rentável não atrairia concorrentes, mas tampouco interessaria aos produtores tradicionais, como nós. E os ganhos que tivemos, anos e anos, ao tempo em que éramos quase absolutos entre poucos fornecedores? Não foram as rendas do café que permitiram o avanço da nossa economia? Ademais, estaria em nosso poder, agora, deter êsse processo por meio de providências unilaterais?

Fala-se da guerra de preços como se isso não fôsse, nessa quadra, uma autêntica aventura, quando o café ainda significa para nós 70% ou mais da renda oriunda de exportações. Ainda somos os maiores produtores do mundo e isso representa um triunfo importante. Mas não para entrarmos numa concorrência desabrida, realizando o "dumping". Por êsse meio rebentaríamos, é certo, o café africano e arruinaríamos aos demais concorrentes. Mas, e nós? Não ficaríamos igualmente alquebrados, perdendo, por vários anos, a nossa principal fonte de divisas?

Sim, porque, a essa altura, depois do aviltamento dos preços, o comando absoluto estaria com os grandes consumidores, que disporiam de estoques à vontade para manobras. É significativo, aliás, o fato de que partam, comumente, de entre os compradores as censuras aos preços sustentados e o conselho para que ingressemos no regime da livre concorrência.

A curto prazo, parece, pois, que não podemos fugir à política de acôrdo, não apenas para garantir escoadouros, mas preços também, ainda que isso aproveite a outros.

V. M. K.

E. do Rio: peixes

Dando prosseguimento ao plano de enriquecimento das águas interiores do Estado do Rio de Janeiro, resultante dos entendimentos celebrados entre o sr. Mário Meneghetti, ministro da Agricultura e o governador Roberto Silveira, acaba de ser levada, pela Divisão de Caça e Pesca, do D. N. P. A., uma remessa de 200 peixes reprodutores Blue Gil e Black Bass, para os tanques da Emprêsa Fluminense de Energia Elétrica S. A., em Iaperu, no município de Trajano de Morais.

Estoque: Manaus

Funcionários do IBC já estão de acôrdo em manter em Manaus, um estoque de café para assegurar suprimento normal e regular do Amazonas e territórios limítrofes. Ontem, um dêsses funcionários estêve em conferência com o governador do Estado, tratando do assunto. (Asap.-DC).

Café por Santos

Foram os Estados Unidos o principal importador de café do Estado de São Paulo, tendo comprado as firmas norte-americanas 2.335.552 sacas, enquanto que os países europeus adquiriram 2.272.853.

As firmas American Coffee Corp. (755.650); Anderson Clayton (373.505); H. La Domus (321.083); Prado Chaves (239.290) e Silveira Freire (192.722), encontram-se entre os cinco maiores exportadores de café pelo porto de Santos. — (Asap.-DC).

Chile e China

A agência comunista Nova China, disse ontem que o ex-vice-presidente do Chile, Guillermo Del Pedregal, declarou ser o propósito de sua visita à China Comunista, iniciar o comércio entre o Chile e êste país.

A transmissão de Pequim captada em Londres, informa que Del Pedregal afirmou que "são muito amplas as perspectivas comerciais entre o Chile e a China (Comunista). A China é um mercado importante para o Chile, principalmente para o cobre e os nitratos". — (UPI-DC).

Usiminas

Afirmando que a Usiminas é o maior investimento japonês no estrangeiro, no após guerra, o sr. Katsuro Matoudo, diretor de Importação e Exportação do Banco do Japão, acentuou: que o objetivo de sua visita a Minas é acertar com a diretoria da emprêsa siderúrgica um investimento de 105 milhões de dólares, recentemente aprovado pelo Ministério da Fazenda do Japão. — (Asap).

Não decidiu

A Junta de diretores do Acôrdo Latino-Americano do Café pôs fim a uma reunião de 3 dias, celebrada em Washington, na qual começou a estudar um novo convênio internacional do café.

A Junta, composta por representantes de 15 nações, e presidida pelo costarriquenho Manuel Escalante, não tomou nenhuma decisão definitiva sôbre o novo pacto, cujo anteprojeto foi preparado por uma comissão composta pelo Brasil, Colômbia, México, Guatemala e El Salvador. — (UPI-DC).

Reflorestamento

Procedente dos Estados Unidos, chegou ao pôrto de Santos uma partida de sementes de pinheiros, destinada ao Serviço Florestal do Estado de São Paulo. — (Asap.).

Banana em pó

Uma emprêsa industrial norte-americana anunciou haver colocado no mercado bananas em pó. A desidratação se obtém por um processo novo que conserva totalmente o sabor, o aroma e o valor nutritivo dessa fruta.

A emprêsa, que tem o nome de Banango Incorporated, ao apresentar o novo produto no curso de uma demonstração em Nova Iorque, informou que, entre outras vantagens, a banana em pó pode manter-se em sua embalagem durante um ano, sem necessidade de refrigeração. — (UPI-DC).

Para Curaçáo

Mais um mercado passa a se interessar por nossa produção citrícola. A firma Jan De Wit S. A. embarcou pelo vapor "Del Sud", com destino a Curaçáo, nas Antilhas, 500 caixas de laranjas. A fruta é da variedade de "pêra" sendo de produção de Santa Cruz das Palmeiras, São Paulo. — (Asap.-DC).

Café exportável

A comissão diretora do Acôrdo Latino-Americano sôbre o Café resolveu, entabular imediatamente negociações com os países produtores da Ásia e da Oceania para a conclusão de uma Convenção, pelo período de 2 anos, fixando para cada país o contingente exportável de café ao volume exportado durante o melhor ano do período 1949-58, menos uma retenção de 10 por cento.

A decisão será submetida aos govêrnos dos 15 países signatários do Acôrdo Latino-Americano, que expira a 30 de setembro dêste ano. — (FP-DC).

Café: safra 58/59

Terminou a 1 do corrente a exportação da safra cafeeira de 1958-59 de acôrdo com as determinações oficiais. Assim, durante 10 meses, embora o comércio de Santos reclame contra o tratamento que lhe foi dispensado pelo IBC, foram embarcadas nesse pôrto 5.035.810 sacas.

Segundo as estatísticas, do total exportado 4.737.071 sacas correspondem a café em grão e 298.289 a café torrado. — (Asap.).

ZLC: colóquio

O ministro das Finanças francês, Antoine Pinay, mantêve esta manhã um colóquio com o ministro da Economia da Alemanha Federal, Erhard, sendo tema do encontro a "zona livre de comércio". Ainda não há notícia dos resultados desse colóquio. Todavia é opinião dos círculos competentes de Bonn que Erhard procurará convencer o ministro francês da necessidade da criação da referida "zona". — (ANSA-DC).

Menos Leite

Foi de 39.051.358 de litros a produção controlada de leite no Estado de São Paulo, no mês de maio último.

Houve em relação ao mês de abril, uma redução de 1.135.649 litros, de vez que, naquele mês, a produção foi de 40.187.007 litros. — (Asap.-DC).

Usina atômica

Segundo informa num dos seus últimos números a revista "Desenvolvimento & Conjuntura", o Brasil terá dentro em breve algumas usinas à base de energia atômica. Com efeito, ao que se sabe, estão em adiantada fase os entendimentos com a importante firma inglêsa Mitchell Engineering Cº Ltd., que se encarregaria da construção das citadas usinas. Acrescenta aquela publicação que cada unidade custará perto de 200 milhões de dólares e a Mitchell, de acôrdo com o contrato a ser celebrado, fornecerá pessoal técnico, equipamentos e manutenção durante vinte anos.

A OPINIÃO DO LEITOR

As razões secretas da saída de Solich

DO leitor Salustiano Silveira, desta capital, recebemos a carta abaixo, a propósito do sr. Fleitas Solich:

"Quem dirige a parte técnica de um clube como o Flamengo deve enfrentar muitas situações difíceis. Qualquer crisezinha nesse clube, dado o impressionante número de seus adeptos, atinge repercussões imprevistas.

"E aquêles que têm seus nomes ligados diretamente às coisas do Flamengo se tornam expostos às críticas e aos estudos dos torcedores como em nenhum outro clube. Assim, quase não há segredos em tôrno da formação moral dos diretores do Flamengo.

Ora, o sr. Fleitas Solich, durante vários anos, se expôs a êsses exames. Em numerosos momentos cruciantes, mostrou seu caráter firme de homem de bem que é, amante extremado, sobretudo, da palavra empenhada. E mostrou, também, possuir, como poucos, um amor acendrado pelo Flamengo. No clube, porém, com a morte do sr. Gilberto Cardoso, criou-se uma situação insustentável para Solich. O sr. Hilton Santos assumiu a presidência. E' homem de temperamento ditatorial. Viu no grande prestígio do sr. Fleitas Solich uma sombra permanente à sua vocação de mando absoluto. Criou-se, com isso, um ambiente incompatível com as manêisas corretas de proceder do técnico paraguaio. E se Solich, até ontem, estêve no Flamengo, na presidência Hilton Santos, foi só e exclusivamente porque Solich ama o Flamengo. Mas viu que não podia continuar no Flamengo com o sr. Hilton Santos. E que também não podia colocar a situação no dilema do "ou eu ou êle". Resolveu, então, esperar um ano. Se, na primeira eleição, o sr. Hilton Santos fôr reconduzido, Solich não mais voltará ao Flamengo. Se outro subir, virá.

Não pode o sr. Fleitas Solich, entretanto, dizer isso de público. Mas o fato está entrando pelos olhos de todos quantos acompanham as crises dentro do Flamengo. O técnico paraguaio sempre foi homem de palavra, de moral irrepreensível. Não podia, de um momento para outro, negar a sua formação de caráter. Não mudou nada. Continua o mesmo homem de bem. E se os verdadeiros amigos do Flamengo desejam êle de volta, como parece, neguem seu voto à reeleição do sr. Hilton Santos. Com isso estará aberta a única porta pela qual o técnico poderá reingressar no seu querido clube".

S. A. DIARIO CARIOCA

Presidente: Horácio de Carvalho Jr.
Vice-Presidente: Danton Jobim
Diretor-Secretário: Pompeu de Sousa
Diretor-Gerente: Sebastião França dos Anjos
Diretores: Augusto De Gregorio e Zélia Valverde

Sede:
AVENIDA RIO BRANCO, 25

Presidência	43-3014
Diretoria 43-6465 e	43-3930
Administração	23-4643
Chefia da Redação	43-5574
Secretaria	43-5539
Revista da Sociedade	23-4437
Polícia	23-5082
Esportes	23-4472
Publicidade 23-3763 e	23-3939
Promoção e Vendas	23-3662
Oficinas	43-5609

São Paulo: Barão de Paranapiacaba, 61, 4.º g. 23 — Tels.: 33-5341 e 35-6266
Belo Horizonte: Av. Afonso Pena, 774, 3.º s. 308 — Tel. 4-5844
Niterói: Av. Amaral Peixoto, 84, s. 601 Tel. 2-7893
Pôrto Alegre: Rua Caldas Júnior, 181 1.º and., sala 4. Fone 6771

ASSINATURAS

Brasil e países da convenção postal
Anual ... Cr$ 300,00
Semestral ... Cr$ 160,00
(Outros países)
Anual ... Cr$ 500,00
Semestral ... Cr$ 300,00

VENDA AVULSA

Preço do exemplar, inclusive aos domingos ... Cr$ 3,00

RECLAMAÇÕES — Quarquer irregularidade no fornecimento de jornais às bancas ou da entrega do DIARIO CARIOCA aos nossos assinantes deverá ser reclamada ao Departamento de Promoção e Vendas por carta ou pelo telefone 23-3662.

MERCADOS e COTAÇÕES

PRAÇA DO RIO

Os mercados de câmbio, títulos, café, açúcar e algodão não funcionaram, ontem, em virtude de ser feriado municipal.

CÂMARA SINDICAL

Médias cambiais fixadas em 29 de junho de 1959.

OFICIAL	
América do Norte, Dólar	18,92
Alemanha, Marco	4,5294
França, Franco	0,0380
Inglaterra, Libra	53,2371
Suécia, Coroa	3,6591
MOEDAS	
América do Norte, Dólar	144,70
Alemanha, Marco	34,70
Argentina, Pêso	1,95
Bélgica, Franco Belga ..	2,81
Dinamarca, Coroa	21,10
Inglaterra, Libra	404,27
Itália, Lira	0,2322
Portugal, Escudo	5,10
Suécia, Coroa	27,71
Suíça, Franco	33,60
Uruguai, Pêso	14,60
LIVRE	
América do Norte, Dólar	143,73
Alemanha, Marco	34,00
Argentina, Pêso	1,73
Espanha, Peseta	2,51
França, Franco	0,2928
Inglaterra, Libra	400,00
Itália, Lira	0,2370
Portugal, Escudo	5,05
Suíça, Franco	32,70

SOBRETAXAS MÍNIMAS

No período compreendido entre 7 a 9 de julho corrente, vigorarão para as licitações de P.V.C., as seguintes sobretaxas mínimas:

MOEDAS	Cr$
US$ norte-americano	—,—
US$ Convênio com a Iugoslávia, República Democrática Alemã e a Romênia	151,00
Dólares dos demais convênios	120,00
Coroa Dinamarquesa	17,38
Coroa Sueca	23,20
£ sôbre a Islândia	336,00
£ sôbre o Japão	422,80
Convênio de Frutas com o Uruguai	—,—

PARA A CATEGORIA ESPECIAL	
US$ norte-americano	156,70
Dólares dos convênios com a Iugoslávia, República Democrática Alemã e a Romênia	308,00
Dólares dos demais convênios	240,00
Coroa Dinamarquesa	40,54
Coroa Sueca	54,13
£ sôbre a Islândia	—,—
£ sôbre o Japão	862,40
Convênio de Frutas com o Uruguai	—,—

PARA AS LICITAÇÕES ESPECÍFICAS (*)	
US$ norte-americano	—,—
US$ Convênio com a Iugoslávia, República Democrática Alemã e Romênia	81,03
US$ Convênio	81,08
Coroa Dinamarquesa	11,74
Coroa Sueca	15,68
£ sôbre a Islândia	—,—
£ sôbre o Japão	227,02
Convênio de Frutas com o Uruguai	156,70

(*) Licitações específicas: Fertilizantes, Inseticidas e Semelhantes.

NOVO AVIÃO BRITÂNICO VIRÁ AO BRASIL

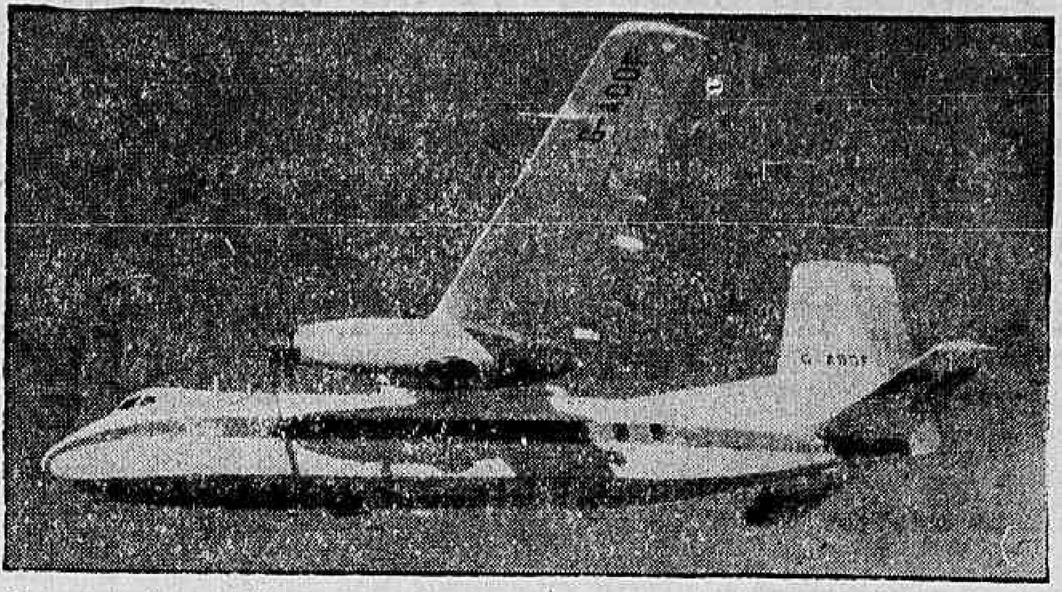

Como parte de uma série de extensos cruzeiros de promoção de venda, o novo bimotor inglês turbo-hélice "Dart-Herald" (foto acima) partirá, no próximo dia 28, da Inglaterra, devendo visitar diversos países da América Latina, inclusive o Brasil, onde, de acôrdo com o programa, deverá chegar no dia 8 de agôsto. Será exibido em Pôrto Alegre (primeira escala) em São Paulo e no Rio de Janeiro. Propulsado por duas turbinas "Rolls-Royce Darts", o "Dart Herald" (Dardo Mensageiro) foi fabricado pela Handley Page, desenvolve 445 quilômetros horários pode acomodar até 47 passageiros ou 5 mil 950 quilos de carga, necessitando, para os serviços de operações, apenas 900 metros de pista, o que o torna ideal para os nossos campos. É de custo consideràvelmente mais baixo do que outros aviões de sua classe. No seu comando virá o capitão H. G. Hazelden, pilôto chefe de provas da Handley Page e herói da RAF

Juscelino dá apoio à Câmara Júnior

Na mensagem enviada ontem aos membros do XIV Congresso Internacional da Câmara Júnior a realizar-se no Rio, em novembro, o presidente Kubitschek formulou votos pelo êxito do conclave e disse que "num mundo ainda sobressaltado pelas ameaças de fôrças sempre prontas a investir contra os valores espirituais e a liberdade do homem, é confortador constatar a existência de uma instituição, cujos generosos princípios muito representam para o mundo livre".

Acrescentou o presidente da República que "é para nós motivo de orgulho a escolha do Brasil para sede do XIV Congresso Internacional" e que "muito nos honra a presença entre nós de representantes dos mais diversos países, que aqui tereis oportunidade de verificar o esfôrço de um povo imbuído daqueles vossos puros ideais de paz e de progresso".

MENSAGEM

É a seguinte, na íntegra, a mensagem presidencial aos congressistas:

«Aproveito com prazer a oportunidade da realização, no Rio de Janeiro, do XIV Congresso Internacional da Câmara Júnior, para dirigir aos membros dêsse importante organismo a minha mensagem de cordial estima e de admiração pelos seus altos propósitos de trabalhar em prol da harmonia e do aprimoramento moral da humanidade.

«Num mundo ainda sobressaltado pelas ameaças de fôrças sempre prontas a investir contra os valores espirituais e a liberdade do homem, é confortador constatar a existência de uma instituição, como esta a que pertenceis, cujos generosos princípios muito representam para o mundo livre. Formais, na verdade, um valoroso exército de homens de boa vontade, cuja preocupação tem sido a de prover, através de um entendimento fraternal e do conhecimento mútuo, a concórdia entre as nações. Com essa atitude, aliás, atendeis a um dos vossos lemas mais preciosos: o de que, «abaixo de Deus, servir à humanidade constitui a obra mais nobre de uma vida». Tal determinação dá bem a medida de vosso idealismo, pois praticais o bem sem outro intuito senão o de contribuir para o aprimoramento do homem, para o estabelecimento de um mundo melhor, um mundo em que todos possam trabalhar sob a égide da paz, sem as apreensões de agora. Nessa tarefa meritória, jamais estareis sós, pois a vosso lado formarão todos aquêles que prezam a liberdade e querem às suas comunidades defendidas de ameaças representadas por fôrças desagregadoras e de opressão.

«É para nós motivo de orgulho a escolha do Brasil para sede do vosso XIV Congresso Internacional. Muito nos honra a presença entre nós de representantes dos mais diversos países. Aqui, tereis oportunidade de verificar o esfôrço de um povo imbuído daqueles vossos puros ideais de paz e de progresso.

«Formulando sinceros votos pelo êxito dêsse importante certame internacional, saúdo calorosamente os ilustres componentes do XIV Congresso Internacional da Câmara Júnior e, em nome do povo brasileiro, lhes dou as boas vindas ao nosso país.»

Progresso há em dez municípios

Foram escolhidos os municípios finalistas ao V Concurso "Municípios Brasileiros de Maior Progresso", que são: São Bernardo do Campo, Guarujá e Cruzeiro, em São Paulo; Paudalho, em Pernambuco; Arapongas, no Paraná; Veranópolis, no Rio Grande do Sul; Joaçaba, em Santa Catarina; Caraúbas, no Rio Grande do Norte; São Lourenço, em Minas Gerais; e Sousa, na Paraíba.

A subcomissão designada pelo júri do concurso, ainda em reunião na sede do Instituto Brasileiro de Administração Municipal (IBAM), resolveu recomendar que sejam conferido diplomas de menção especial aos municípios de Timbaúba, em Pernambuco e Piracicaba, em S. Paulo, pela manutenção dos altos índices de progresso que conquistaram para aquelas comunas o "diploma de honra" do concurso anterior.

SELEÇÃO

A seleção dos vencedores do concurso, aos quais será conferido "Diploma de Honra", em solenidade pelo presidente da República, será feita no mês de agôsto, depois que uma comissão de técnicos do IBAM visitar cada um dos municípios finalistas, para verificação das alegações que serviram de base à classificação dos mesmos.

RODOVIA RIO-BAHIA E O "DIARIO CARIOCA"

A importância que o D. C. vem dando aos problemas rodoviários, por meio de notas, comentários e reportagens sucessivas, tem merecido a atenção de nossos leitores, e com referência à entrevista que foi dada ao nosso jornal pelo deputado federal José Rio, pessedista maranhense, e que foi publicada no dia 30 de junho próximo passado, sob o título "ASFALTAR "RIO-BAHIA" E ASPIRAÇÃO NACIONAL", nossa redação recebeu dezenas de mensagens de apoio, representadas por telefonemas oriundos de diversas cidades servidas pela importante rodovia, além de telegramas de congratulações e incentivo, enviados por associações de classe, profissionais liberais e representantes da indústria e comércio.

LICEU IMPÉRIO

ENSINA-SE CORTE E COSTURA

CONFECÇÃO DE CINTOS PLISSADOS

ACEITAM-SE ENCOMENDAS DE MOLDES

Largo de São Francisco, 26 - 12.º and. - Grupo 1220

Ed. Patriarca — Tel. 43-4284

das 15 às 17 horas

CLINICA MEDICO-CIRURGICA DO

DR. AMÉRICO CAPARICA

Consultório: Rua Visconde do Rio Branco, 31 (Elevador) — Telefone: 42-2856 — Diàriamente das 16 às 19 horas

Residência: Rua Gonçalves Crespo 366 (1.º andar) Apartamento n.º 201 — Telefone 28-0263

SERVIÇO DE ALIMENTAÇÃO DA PREVIDÊNCIA SOCIAL

SAPS

Acham-se abertas as inscrições para o fornecimento de leite, na forma do Edital publicado no "Diário Oficial" de vinte e seis de junho de mil novecentos e cinqüenta e nove (26/6/59) à página número 14.751. A concorrência realizar-se-á no próximo dia 16 de julho corrente às 10 horas na Procuradoria Geral do SAPS.

Serão criadas mil escolas no R. G. S.

PÔRTO ALEGRE, 2 (Da Sucursal do DC) — Foi criada, por recente decreto do governador do Estado, a Comissão Estadual de Prédios Escolares — CEPE — constituindo um órgão de cooperação das Secretarias de Estado de Educação e Cultura e Obras Públicas. A "CEPE" está composta por um órgão colegiado e um executivo.

Foi aberto um crédito de 70 milhões de cruzeiros, destinado à execução do Programa de Melhoramentos dos atuais prédios escolares, com a organização e o aparelhamento da CEPE. Foi aberta, pela Comissão Executiva do referido órgão, sob a chefia do Secretário de Obras Públicas, a concorrência para construção de mil unidades escolares no Rio Grande do Sul.

FINALIDADES

A Comissão Estadual de Prédios Escolares trabalhará em cooperação com as Secretarias de Educação e Cultura e Obras Públicas, tendo como finalidade principais superintender, estudar, planejar e executar tarefas de conservação, reparos, adaptação e aparelhamento de prédios escolares. O órgão Colegiado (Comissão Técnica), procederá a elaboração do programa de trabalho, para, posteriormente, receber aprovação do governador, e será integrada pelos secretários de Educação e Cultura e Obras Públicas, os quais serão presidente e vice-presidente, respectivamente.

Ao órgão Executivo, cabe a elaboração dos projetos aprovados pela Comissão Técnica e será supervisionado e dirigido pelo secretário de Obras Públicas.

CONCORRÊNCIA

A Comissão Executiva da CEPE, sob a chefia do secretário das Obras Públicas, sr. Mário Maestrini, abriu concorrência pública, para a construção de mil prédios escolares, visando o govêrno do Estado, vencer o deficit escolar do Rio Grande do Sul. As referidas unidades escolares terão capacidade para trezentas mil crianças.

Ainda esta semana, viajará para o interior do Estado, o titular das Obras Públicas, a fim de proceder à instalação de diversas residências da Comissão Estadual de Prédios Escolares nas cidades de Guaíba, Novo Hamburgo, Gravataí, Bento Gonçalves, Caxias do Sul, Estrêla e Santa Cruz do Sul.

PALACE HOTEL

BARBACENA — M. G. — Tel.: 715

LUXO — CONFORTO

CLIMA DE REPOUSO

Usiminas produzirá aço para o Brasil

Nos primeiros meses de 1959 foram assinados diversos contratos com a USIMINAS para a realização de obras civis, na região de Ipatinga, no valor de 80 milhões de cruzeiros. Enquanto diversas outras obras são atacadas, visando à rápida construção da Usina Intendente Câmara, foram abertas pela USIMINAS concorrências que se inscrevem como das mais vultosas dentre as já realizadas no Brasil.

Assim, já está em fase de julgamento a referente às obras civis dos altos fornos, cujo custo orça pela casa dos 600 milhões de cruzeiros. Ainda em julgamento, estão as propostas para duas concorrências que vão a mais de um bilhão de cruzeiros e se referem às obras da coquerie e dos laminadores de placas e chapas grossas, compreendendo fundações, estruturas de concreto e metálicas, instalações hidráulicas e acabamento e obras civis dos altos fornos.

O interêsse demonstrado por grandes organizações especializadas foi dos maiores tendo se apresentado à licitação poderosos consórcios e firmas: Consórcio Construtora Alcino Vieira e Braenco; Consórcio Christian Nielsen e Construtora Nacional; Consórcio Mineiro de Engenharia; Techint; Consórcio Tetra-Técnico, formado pelas firmas Servik, Construtora Rebecchi, Construtora Pederneiras.

USIMINAS E O PÔRTO DE VITÓRIA

Para o funcionamento da Usina Intendente Câmara, que produzirá, em 1964, 500 mil toneladas de aço, tornou-se necessário o aparelhamento do Pôrto de Vitória, que deverá ter um parque carvoeiro com capacidade para manutenção de 650 mil toneladas/ano de carvão mineral, com espaços previstos para a expansão até cêrca de 3.000.000 de toneladas por ano.

Para o aparelhamento do Pôrto de Vitória foi assinado contrato entre a USIMINAS e a "Pacific Consultants do Brasil", que objetiva o estudo das condições do pôrto capixaba, bem como o trabalho de ordem geral, abrangendo a utilização total daquela saída marítima, através da qual será feita a importação do equipamento para a construção da usina siderúrgica de Ipatinga e, no futuro, parte substancial da exportação dos produtos. Para que isto se concretize, haverá entendimentos entre a USIMINAS, a "Pacific Consultants", a Companhia Vale do Rio Doce e o Departamento Nacional de Portos, Rios e Canais, a fim de que o Pôrto de Vitória possa ser exportador de minérios e de produtos siderúrgicos e importador de carvão mineral, além de pôrto comercial para tôda a região geo-econômica a que servirá, sendo do maior interêsse para grande parte de Minas e do Espírito Santo, especialmente, todo o Vale do Rio Doce.

PATENTE PARA FABRICAÇÃO DO AÇO

Estando prevista no projeto da Usina Siderúrgica Intendente Câmara a utilização do processo LD de fabricação do aço, foram realizados os entendimentos necessários com a BOT (Grassert Oxygen Tachink A. G.) de Viena, Áustria, dententora da patente do referido processo. As negociações chegaram a bom têrmo, já tendo sido feito o contrato entre a USIMINAS e a BOT para a utilização pela 1.ª vez da patente.

Será concedida à USIMINAS o direito de usar os processos patenteados, colocar quaisquer produtos manufaturados por êsse processo em qualquer mercado e em todos os países do mundo e construir, mandar construir e utilizar todos os equipamentos relacionados com êsses processos e seus produtos.

A BOT fornecerá ainda à USIMINAS seus conhecimentos, experiência e técnica na esfera do processo LD, bem como os conhecimentos, experiência e técnica que os associados da BOT possuam.

Estas são algumas das providências que a USIMINAS, sob a presidência do engenheiro Amaro Lanari Júnior, adota para efetivação da meta siderúrgica do governos Juscelino Kubitschek e Bias Fortes.

Com início marcado para setembro de 1961, já em 1964 a USIMINAS estará produzindo 500 mil toneladas de aço — principalmente para a indústria naval, indústria automobilística e de grandes reservatórios para líquidos, inclusive petróleo. Na sua etapa final, a USIMINAS produzirá 2 milhões de toneladas anuais de aço.

UM QUILÔMETRO POR DIA

Aspecto da rodovia Belo Horizonte-Brasília, que está sendo construída pelo Departamento Nacional de Estradas de Rodagem e que completará a ligação do Rio de Janeiro até a nova Capital. O trecho em construção, com 568 quilômetros de extensão, inteiramente pavimentado, pista de 7 metros de largura, acostamentos compactados, será completada em 570 dias de trabalho útil, contados desde o início dos trabalhos em abril de 1958 até a inauguração em 21 de abril de 1960, data da mudança da Capital, o que vale dizer: será construído um quilômetro de rodovia pavimentada por dia útil de trabalho

uma simples negligência...

...pode causar um sinistro

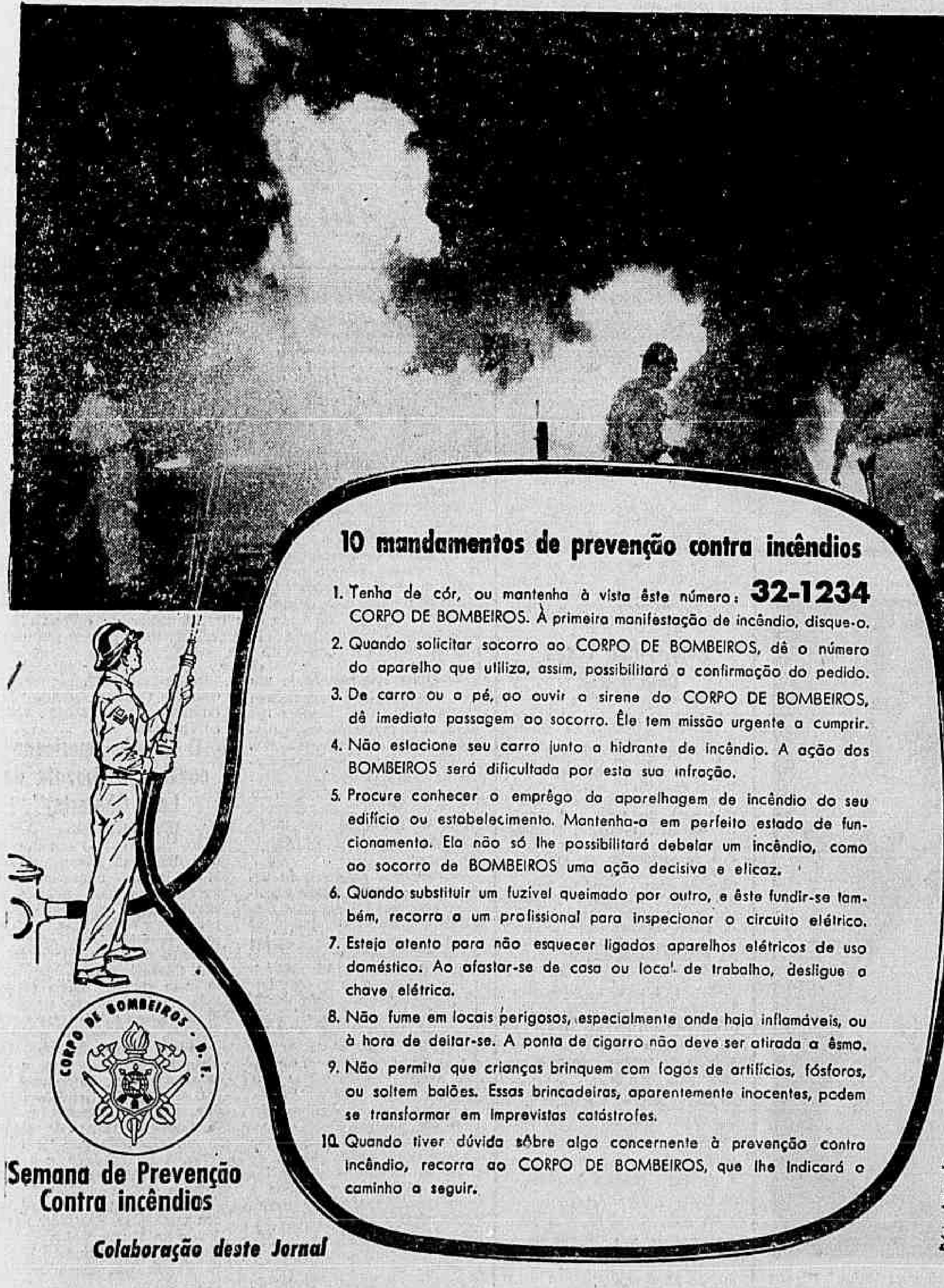

RAIOS X — Dr. Victor Côrtes

Exames radiológicos em residências

TOMOGRAFIAS

Diàriamente das 8 às 11 e das 14 às 17 horas

RUA ARAÚJO PÔRTO ALEGRE, 70

9.º andar — Tel.: 22-5330

EXPRESSO BRASIL

SÃO PAULO A ÁGUAS DE LINDÓIA

HORARIO: 6 horas e 14,30 diàriamente

SOCORRO — MONTE SIAO — OURO FINO

Av. Rio Branco, 693 — SÃO PAULO — Telefones 36-2238 e 35-6382

LLOYD BRASILEIRO Patrimônio Nacional

Escritório Central: Rua do Rosário, 2/22 — Tel.: 23-1771

Seção de Passagens: Avenida Rio Branco, 44/46 — Tel.: 43-1247

SUL

RIO DOCE — Vg. 23 — VOLTA — Sairá a 6 do corrente para: Santos — Rio Grande — Pelotas e Pôrto Alegre

EUROPA

LÓIDE GUATEMALA — Sairá a 14 do corrente para: Vitória — Barra de Ilhéus — Salvador — Cabedelo — Casablanca — Gibraltar — Barcelona — Marselha — Nápoles e Gênova

LÓIDE S. DOMINGOS — Sairá a 5 do corrente para: Vitória — Barra de Ilhéus — Salvador — São Vicente — Havre — Dunquerque — Londres — Antuérpia — Roterdam — Bremem e Hamburgo.

AMERICA DO NORTE — SAIDAS DO RIO

LÓIDE CANADA — Sairá a 25 do corrente para: Vitória e Nova Orleans

LÓIDE HAITI — Sairá a 8 do corrente para: Barra de Ilhéus — Salvador e Nova York.

AMERICA DO NORTE — SAIDAS DE SANTOS

LÓIDE CANADA — Sairá a 24 do corrente para: Rio — Vitória e Nova Orleans

LÓIDE HAITI — Sairá a 6 do corrente para: Paranaguá — Angra dos Reis — Rio — Barra de Ilhéus — Salvador e Nova Iorque

AVISO — Qualquer alteração na data de saída dos navios será publicada neste local.

Poema

Primeiro Plano — P.M.C.

TE vi quando o petroleiro no escuro apareceu e eu vinha doido de não ter te visto a vida inteira de uma tarde: então te vi, quando os passarinhos entonteciam o éter do crepúsculo e ásperos ciprestes me crucificavam a cavaleiro do mar, quando verão ainda. No entanto, se a hora não passar, as horas hão de trazer-te a florescência das lidas humanas. Pois te espero. Onde caminhares ou dormires, nas encruzilhadas do meu espaço violento, no teu caminho, te espero sem rir, sem chorar, ontem, amanhã e de repente. Se existir, irei e te espero na esquina ou na redoma silenciosa de um parque. Porque tão depressa irão voar as andorinhas passageiras das cornijas. Mas só se outro verão chegar tão cedo.

'Retirantes do Limbo'

Literatura

A CRITICA literária, tratando-se de Poesia, poderia ser reduzida, fenomenològicamente, a têrmos fundamentais de simplicidade e sentimento: há poesia ou ausência de poesia.

«Magia sugestiva», a poesia não necessita de rígidas técnicas ou atrapalhações desnecessárias, para que se torne mensagem universal autêntica. Há um grupo atual — críticos e poetas — tentando obstáculos a êste fluir simples, puro e espontâneo, que tem sido, através dos tempos, o alicerce dos bons versos. Daí, saudarmos, com satisfação, êste «Retirantes do Limbo», de José Maria Cerqueira. O livro já foi por nós comentado em programa de rádio e está sendo, agora, noticiado em coluna, pela simples razão de que devemos e temos a obrigação de divulgar, sempre que possível, as coisas boas que nos chegam às mãos. Mauro Mota traçou-lhe o perfil psicológico e as origens da sua arte. O livro, num país de edições difíceis pela necessidade de lucro certo e imediato, foi publicado através de amigos. Homem e Poesia aqui se adensam a refletirem uma profunda e quase irremediável falta — enraizada no chão da infância e estendendo colaterais, depois, vida a fora. Falta, carência, fome afetiva que se transforma em angústia existencial do mais puro quilate conseguindo esta metamorfose do simples cavalo-de-pau do menino pobre na dinâmica negra do cavalo que espanta ao fundo da noite, crescendo de dentro de um dos melhores poemas do livro. Falta que se estende, ainda, no Monólogo do Poeta Pouco quando escreve

«Poeta pouco,
Jamais em horizontes serás muito.»

A autenticidade da poesia de José Maria Cerqueira contagia porque ela não se derrama em entusiasmos súbitos ou artifícios conscientes, que costumam distorcer qualquer fonte criadora. É um poeta em plena evolução. Pressentimos isto através do roteiro cronológico do livro onde as datas constituem pontos de reparo na atenção qualitativa do material exposto. O Monólogo do Poeta Pouco seria, assim, uma amostra desta cristalização que se processa e que haverá de colocar José Maria Cerqueira como um dos mais importantes poetas da sua geração:

«Poeta pouco,
jamais em horizonte serás muito.
Para fruirem transparências subitâneas
antecipas caos e angústia....»

José Maria Cerqueira afirma que se orgulha do seu curso de indigência. É natural que assim seja porque foi desta indigência que êle soube escrever «Retirantes do Limbo», onde nos defrontamos com o homem e a sua solidão, o homem e o seu sofrimento, o homem e a sua poesia. — D.Q.

NOTICIAS

"FOGO e Cinza", conjunto de poemas de Ulisses de Albuquerque, acaba de sair numa edição Pongetti. O autor é membro da Academia Pernambucana de Letras.

•

NAS livrarias desta capital já pode ser encontrado o livro de Alcino Dorigueto — "A Sêca", contos. Capa de José Carlos Moreira.

•

"MOMENTO de Poesia", uma produção e apresentação de Dirceu Quintanilha para a Roquete Pinto, tem agora uma seção noticiosa e informativa. Qualquer correspondência poderá ser enviada para Erasmo Braga, 118 — 11.º andar. Rio.

•

PARA muito breve o lançamento de "O Alegre Cativo" de Abelardo Romero, numa edição Revista Branca.

•

STÉLLA Leonardos está terminando um novo livro de poemas que será lançado ainda êste ano pela São José.

•

OS srs. Ernesto Carneiro e Milton Reis, deputado pelo PTB de Minas Gerais, auxiliados por uma equipe de jornalistas, estão planejando o lançamento de uma nova revista — "Hemisfério" — que visa a dar ampla cobertura às atualidades do país e do continente em todos os sentidos.

Remessa de livros e correspondencia: seção LITERATURA — Redação do DIÁRIO CARIOCA — Av. Rio Branco, 25, sobreloja.

FALECEU ontem, em Paris, o crítico dramático e jornalista Robert Kemp, membro da Academia Francesa. Robert Kemp, que foi um autodidata, sem jamais frequentar liceu, colégio ou faculdade superior, foi um dos mais ativos "correspondentes de guerra". Passou a seguir a desenvolver intensamente suas atividades de crítico literário, musical e dramático, em que se tornou autoridade. Foi "leitor único" da Comedie Française, função que era antes executada por três pessoas. Autor de diversas obras, foi eleito para a Academia Francesa em 1936. Era presidente do Sindicato dos Críticos Literários e exercia presentemente as funções de crítico dramático do "Monde". (FP).

•

HOJE, sábado, na Federação das Academias de Letras do Brasil, às 15 horas, em sua sede social, na Avenida 13 de Maio, Edifício Darke, 2.º andar, o prof. Almeida Cousin, da Academia Espírito-santense de Letras, fará uma conferência cujo tema é o seguinte: "O esteticismo fim de século e as correntes renovadoras".

Trate de assuntos religiosos

Astrologia — Prof. Mirokoff

HOJE, 4 — As viagens serão perigosas. As reuniões políticas, sociais ou religiosas serão bem sucedidas. Na Gávea as duplas favoráveis serão: 13, 14, 22, 23 e 34.

ACONTECERA HOJE AO LEITOR:

Seguem-se as possibilidades felizes ou não de hoje, com horas e números promissores para os leitores nascidos em quaisquer mês e ano dos períodos abaixo.

PARA OS NASCIDOS

ENTRE 22 DE DEZEMBRO E 20 DE JANEIRO (Capricórnio)
Mal-estar, abalos físicos; a tarde e a noite serão melhores. 2, 3 e 10; 123, 258 e 618 (horas e números).

ENTRE 21 DE JANEIRO E 18 DE FEVEREIRO (Aquário)
Incerteza e hesitações. A noite será melhor. 20, 21 e 22; 122, 537 e 627 (horas e números).

ENTRE 19 DE FEVEREIRO E 20 DE MARÇO (Peixe)
Procure estar livre de complicações nas suas relações esta tarde e à noite. Você está sem descanso e desanimado, por isso se acha com motivos para brigar com o mundo. 15, 16 e 17; 41, 51 e 61 (horas e números).

ENTRE 21 DE MARÇO E 20 DE ABRIL (Aries)
As emoções amarradas explodem; aprenda a levá-las com calma em casos construtivos. 10, 14 e 12; 28, 29 e 30 (horas e números).

ENTRE 21 DE ABRIL E 20 DE MAIO (Touro)
Pode ativar os seus negócios, que será bem sucedido. 9, 12 e 14; 90, 94 e 95 (horas e números).

ENTRE 21 DE MAIO E 22 DE JUNHO (Gêmeos)
Para conseguir qualquer coisa hoje precisa usar de diplomacia. A ação é necessária, todavia é preciso ter cuidado para não assustar os seus rivais. 8, 9 e 15; 34, 35 e 51 (horas e números).

ENTRE 23 DE JUNHO E 22 DE JULHO (Câncer)
Pode ser que você, descrente de suas probabilidades, deixe passar incólume a figura do outro sexo pelo seu caminho. Mas nem tudo estará perdido. 16, 18 e 20; 25, 27 e 38 (horas e números).

ENTRE 23 DE JULHO E 23 DE AGÔSTO (Leão)
Muitas aventuras estão esperando por você. Porém é preciso cuidado com os nervos para não haver desinteligências sérias. 4, 5 e 6; 22, 23 e 24 (horas e números).

ENTRE 24 DE AGÔSTO E 22 DE SETEMBRO (Virgem)
O trabalho organizado corre bem, mesmo os pequenos serviços. Passe algumas horas e gaste algum dinheiro com sua família esta noite e ela ficará muito grata. 19, 20 e 21; 28, 58 e 48 (horas e números).

ENTRE 23 DE SETEMBRO E 22 DE OUTUBRO (Balança)
A sua vitalidade está baixando, passe uma noite quieta, adiando os seus compromissos sociais. 15, 16 e 17; 32, 35 e 45 (horas e números).

ENTRE 23 DE OUTUBRO E 22 DE NOVEMBRO (Escorpião)
Ansiedade pela manhã; a tarde e a noite serão agradáveis. 17, 19 e 20; 44, 46 e 56 (horas e números).

ENTRE 23 DE NOVEMBRO E 21 DE DEZEMBRO (Sagitário)
Boas oportunidades; é preciso aprender como deve aproveitá-las. Acorde mais cedo. 7, 8 e 9; 34, 35 e 36 (horas e números).

Cooper e Zsa Zsa Gabor virão ao Brasil
Diminuem ianques na ilha brasileira

Sociedade — Pomona Politis

OUTRA noite, o presidente da República tinha alguns convidados para jantar nas Laranjeiras. Folhas tantas, uma sra. advertiu ao presidente da falta que está fazendo d. Sara, pois não havia flôres à mesa, o que antes não acontecia. O presidente sorriu e concordou com sua amiga. De fato, d. Sara está fazendo falta e sua ausência é um dos motivos da crise de notícias para as colunas de sociedades.

ONTEM, soubemos que a Primeira Dama do País sòmente estará no Rio a 11 de setembro e que até lá vai arrumando as malas, presentemente, para ir à Iugoslávia, e, depois, à Itália.

As meninas Márcia e Maristela é que estão encantadas com a viagem, pois em sua idade não pode haver divertimento melhor. Ontem mesmo, o "France-Soir" estampava na primeira página as suas fotografias.

♥

A SRA. STELLA Fonseca Costa, presidente da Campanha Nacional Contra a Tuberculose, irá realizar, em agôsto, (na semana do Sweepstake) uma série de chás na residência de amigas, cuja renda reverterá em favor da referida instituição.

♥

OUTROSSIM, a sra. Stella Fonseca Costa juntamente com as voluntárias da Campanha contra a Tuberculose estão pensando em copiar dos norte-americanos uma maneira curiosa de angariar fundos para instituições de caridade: fazendo imprimir cartões para visita a famosas residências e embaixadas da cidade. Qualquer pessoa poderá visitar a residência desde que pague (em cruzeiros) e terá como cicerone um grupo de senhoras da sociedade carioca.

♥

A SRA. HELENA Melo, espôsa do ministro da Aeronáutica, reuniu alguns amigos e foi passar o dia em Brasília, entre os quais o sr. e sra. Nenette Morgantti; o sr. e sra. Otavio Simonsen; o sr. Walter Pretyman (que ficou vivamente impressionado com o projeto de Oscar Niemeyer); o sr. e sra. Daniel Valentim Garcia; o doutor Waldemir Salém (sem dona Gringe que está gripada); a sra. Cló Veiga com seu filho Roberto Morais Grey, a sra. Celina Bera de Castro.

Almoçaram no Alvorada, gostaram da comida, foram muito bem ciceroneados por um funcionário do sr. Israel Pinheiro, e lá encontraram o irmão do presidente da República da França sr. Pierre De Gaulle, que em companhia dos embaixadores Harrion, inspecionava o terreno onde será construída a Embaixada da França.

Agenda diplomática

ENCONTRAMOS, no Itamarati, o embaixador da Argentina sr. Felipe A. Espil que nos confirmou a notícia de que vai deixar o nosso país. Os rumores nesse sentido foram por nós publicados, fato que provocou, na ocasião, estranheza, inclusive por parte do embaixador, que ignorava qualquer notícia a respeito. O sucessor do embaixador Espil (conforme informamos então) é o embaixador Carlos Muniz, atualmente servindo em La Paz.

DESMENTE o Itamarati que os norte-americanos de?xariam as bases de Fernando de Noronha. O que há é que foi diminuído o número de pessoas naquela base, por motivos exclusivamente técnicos.

♥

O EMBAIXADOR Walter Moreira Sales viajará para os Estados Unidos quarta-feira, dia 8, a tempo de encontrar-se com o embaixador John Moors Cabot designado como chefe da missão diplomática norte-americana nesta capital e que deverá antes de vir ao Rio (data prevista para 16 do corrente), apresentar suas despedidas, em Bogotá, onde vinha representando seu país.

INTERPELAMOS o embaixador Walter Moreira Sales se o seu ministro conselheiro em Washington seria mesmo o sr. Carlos Alfredo Bernardes.

Como sempre parcimonioso com a imprensa, o sr. Moreira Sales limitou-se a dizer que "nada havia de certo" admitindo todavia a possibilidade do sr. Bernardes voltar a ser seu auxiliar, em Washington.

♥

AMANHÃ, no Teatro Municipal, haverá uma solenidade comemorativa do Dia do Papa. Marcada para as 16 horas.

♥

NÃO MAIS virá ao Brasil no corrente mês, como estava previsto, o ministro do ar dos Estados Unidos, sr. James Douglas, por motivo de se estar votando no Congresso norte-americano o orçamento da Fôrça Aérea. A viagem ficou transferida para a última semana de setembro próximo.

♥

NA RESIDENCIA do sr. Manuel Ferreira Guimarães haverá um jantar logo mais para comemorar o noivado da srta. Helena Guimarães, sua neta, com conhecido advogado paulista

♥

GARY COOPER E ZSA ZSA GABOR NO RIO

EM RAPIDA palestra com os Stone — Lúcia e Harry — ficamos sabendo que talvez venha ao Rio, para o Sweepstake, o ator Gary Cooper e a atriz Zsa Zsa Gabor.

Quanto à possibilidade de Hitchcock comprar terras no Paraná, as negociações prosseguem em bons têrmos.

Tony Curtis e Jannet Lee adquiriram também terras no Paraná.

Lucia e Harry estiveram com Marylin Monroe numa recepção oferecida por Eric Johnnston, em Nova Iorque. La Monroe ainda se conserva "esperança" de ser mamãe.

♥

COMPLETA hoje bôdas de diamantes o casal Paulo Macedo Soares Alves-Estela Macedo Soares Alves.

Drops

- Chega amanhã ao Rio a sra. Carmen Mendes Viana.
- Para comemorar o aniversário da sra. Dirce Vieira um grupo oferecerá um jantar, amanhã, no Country.
- De Havana informam haver chegado àquela cidade o sr. José Antônio de Sá Neto, chefe de Relações Públicas do Lóide Aéreo, com o propósito de tratar com as autoridades locais a realização de vôos turísticos entre o Brasil e Cuba.
- O sr. Pierre De Gaulle, entre os que assistiram, ontem, a representação do "Britanicus".
- O sr. e sra. Eugene Barrère convidando para jantar, dia 3.
- As srtas. Branca Maria e Maria Helena Moreira Alves foram a Bariloche fazendo parte de uma excursão organizada pela Pontifícia Universidade Católica.
- De Varsóvia estamos sabendo, que "A Raposa e as Uvas", de Guilherme de Figueiredo, foi representada com êxito não só na capital polonesa mas em outras cidades do país.
- Deverá ser encenado em breve "Dom Casmurro", de Machado de Assis, traduzido pela espôsa de antigo diplomata polonês em nosso país.
- O sr. Francisco Sousa Dantas Forbes jantando em "Au Bon Gourmet" com o sr. e sra. Carlos Eduardo de Sousa Campos, o sr. e sra. Ragnar Janér e a sra. Léda Ribeiro.
- No Rio, dia 9, o sr. e sra. Franzo Sales.
- Ontem, a sra. Rosa Maria Gomes de Matos ofereceu um almôço de despedida à sra. Cininha Alvaro Alberto. Dia 10, no Country, o sr. Carlos Tôrres Garcia oferecerá um jantar para comemorar o aniversário de Cininha, sua noiva.
- A nova geração se reuniu ontem em movimentada festa promovida pelo casal Hubert Casteja, na residência (provisória) de seus pais.
- A condessa de Casteja tomando chá com a sra. Beatriz de Mello Franco.
- Na próxima têrça-feira, o sr. e sra. Arnon de Melo oferecerão um jantar ao governador e sra. Juraci Magalhães.
- A sra. Lucilla Osvaldo Cruz preparando o vestido de sua irmã, sra. Lucilla Osvaldo Cruz, para a cerimônia do casamento do filho dêste, o sr. Eduardo de Osvaldo Cruz.
- Regressaram da Europa o sr. e sra. Washington Chamma.
- O sr. Valentim Bouças viajando hoje para Londres.
- Como fizeram sábado passado, o sr. e sra. Luís Felipe de Souza Sampaio recebem novamente para "cocktails", com estiada.

Véspera de feriado

Madrugada — Mister Eco

SE o despertador não vai funcionar amanhã porque lhe desligamos a campainha e é feriado, e, embora pareça incrível, há noctívagos que se levantam cedo e trabalham mesmo, vamos então para o bar ou para a "boite". Aproveitemos que é êste ano só e no próximo não tem mais, segundo afirmam comerciantes e industriais, prometendo queimar todos os cartuchos para que o dia da autonomia dêste falecente Distrito Federal não seja de comemorações.

A indecisão dêsses efriados, porém, na base do é ou não é, não anima muito e poucos se aventuram a buscar o barzinho ou a "boite", pois, de repente, poderá surgir uma edição extraordinária dos muitos repórteres que militam nas ondas hertzianas, divulgando a infausta notícia de que amanhã, ao contrário do que se dizia, vai ser dia como outro qualquer, de muita luta e batente duro.

Véspera de feriado, quando de feriado definitivo, de folhinha vermelha, inapelável, sempre constituiu ensancha oportunosa para bom faturamento nas casas noturnas, com a presença de ilustres figurinhas de saída semanal, namorados hebdomadários e eventuais noctívagos limitados, com seguros cálculos econômicos, a nada além do "couvert" e da consumação.

O feriado indeciso não é bom, como não foi o de ontem. Bares e "boites" não lhe sentiram qualquer influência, parecendo existir pelo ar um certo temor de retrocesso, tão comum já se tornou o negacear dos homens públicos quando lidam com as coisas públicas. Sobraram, é certo, os renitentes, habituais de tôdas as noites, pouco se lhes dando seja amanhã outro dia, se todos os dias lhes são iguais, de boas messes e venturas dadas. São os felizardos, os bem-queridos da fortuna, como aquêle que, ao último solo do sax-soprano do Booker Pittman, concluiu quase que com desafogada melancolia:

— Bem, amanhã é feriado, e como eu não trabalho, vou descansar 15 dias em Teresópolis...

Couvert

- Cedido pelo Cangaceiro, o pianista Ribamar é quem está fazendo os acompanhamentos de Tito Madi, no Texas Bar Ribamar, porém, também faz os acompanhamentos de Marisa — A Gata Mansa — no bar de Mário e Pino, de onde é contratado.
- Bibi Miranda, em fim de noite, dando "show" de bateria e de "scats" na buate Plaza. Ao piano, Fats Elpídio dando canja.
- "Jam-Session" com Booker Pittman, Barriquinha, Pituca e Al Bibi — O Drácula do piano — também na buate do Sanhôrr Lanthas. Mariozinho de Oliveira e Lúcio Rangel nos breques.
- Ted Moreno sendo chamado de o cantor pingue-pongue. Porque canta, simultâneamente, no Little Clube e no Cangaceiro.
- Na "avant-première" de "O Homem do Sputnik", o artista mais solicitado para autógrafos foi Mariozinho de Oliveira. Os ossos do ofício.
- Dentro da noite passam as bochechas cantantes de Dolores Duran. E vão de jipe.
- Rita Galvan — La Vênus de Espuma — é a bela portenha intimada a prestar depoimento amanhã no suplemento dêste DC. Aguardai.
- E aqui se queda o Augusto Mistel que hoje é sábado e Egas Muniz vem de São Paulo especialmente para enfrentar a feijoada do Cabeça Chata. Feijoemos.

VIVA LA GRACIA!

Olga & Guilhermina, bailarinas espanholas da "boite" Pigalle

O dilema de Margot Fonteyn

Artes — Antônio Bento

HÁ insistentes pedidos e sugestões no sentido de que Margot Fonteyn faça exibição no Rio de Janeiro. A estrêla do Ballet Real da Grã-Bretanha tem recusado atender às solicitações que vêm sendo feitas, mesmo porque a sua viagem atual ao Brasil obedeceu a um motivo estritamente privado. A bailarina dirigiu-se ao nosso país, a fim de encontrar-se com o seu marido, asilado há mais de dois meses na embaixada do Brasil no Panamá. Não é intenção da grande artista (rival, no Ocidente, de Galina Ulanova) dar espetáculos nesta capital, mesmo porque a direção do Royal Ballet da Grã-Bretanha se opõe, muito naturalmente, a que isso aconteça. Não só aqui como em qualquer outra capital.

MAS, são tantos e tão fortes os apelos que a estrêla britânica resolveu abreviar a sua estada no Brasil, a fim de fugir ao cêrco que lhe fazem, desde o seu desembarque no Galeão. Em face da insistência dos pedidos, Margot Fonteyn viu-se na contingência de abreviar a sua estada o Brasil. Em vez de permanecer aqui até ao fim dêste mês, como a princípio pretendia, decidiu regressar a Londres, dentro de dez a quinze dias. Com a sua fuga, ficará, ao mesmo tempo, livre dos trabalhos e ensaios a que fatalmente teria de sujeitar-se, a fim de poder dançar no Municipal ou no Maracanãzinho, exibindo-se com o corpo de baile dêsse teatro ou ao lado das estrêlas do Ballet Soviético, que estrearão no Rio na próxima semana.

Interessará à brilhante bailarina inglêsa dançar com um "partner" brasileiro (sem a necessária categoria internacional), ou com um soviético (técnica e artìsticamente qualificado, embora mal visto sob o aspecto político)? É êste o dilema atual de Margot Fonteyn. E também o problema delicado que surgiu para a grande artista, a qual se encontra em dificuldades para descartar-se das solicitações embaraçosas que lhe têm sido endereçadas.

Capitulará finalmente a estrêla, dançando no Brasil e atendendo igualmente ao desejo ardente do público ou regressará a Londres precipitadamente, interrompendo o seu idílio no Rio?

A questão será decidida na próxima semana, continuando intensa a pressão em tôrno da extraordinária artista, a fim de que ela apareça ao menos dançando a "Morte do Cisne" ou participe de um ou dois pas-de-deux, com um bailarino soviético.

Hoje, Victor Tevah com a OSB

Realiza-se hoje, às 16 horas, o terceiro concêrto da "Série Social" da OSB, tendo como regente o maestro Victor Tevah, que obteve expressivo sucesso no último concêrto. O programa incluirá, em primeira audição na OSB, a Sinfonia n.º 36, em dó maior, K. 425, composta entre 31 de outubro e 4 de novembro de 1783, na cidade de Linz, e por isso conhecida com o nome de Sinfonia "Linz". Trata-se, portanto, de uma iniciativa auspiciosa a sua inclusão, em primeira audição no Rio de Janeiro no próximo concêrto do maestro Victor Tevah.

Do compositor brasileiro Guerra Peixe, um dos nomes mais representativos da música brasileira contemporânea, será ouvida a Suite para orquestra de cordas composta em 1949, obra que marca o retôrno do compositor à estética nacionalista, baseando-se em elementos do nosso populário musical. A suite é dividida em 4 partes: Maracatu, Pregão, Modinha e Frevo.

Na parte final do programa será ouvida a suite "Quadros de uma Exposição", obra-prima de Mussorgsky.

Maria Miranda: em "A Ratoeira", no Teatro São Jorge

Traduções

Teatro — Paulo Francis

A literatura estrangeira no Brasil está traída em português, quando existe: o número de clássicos intraduzidos é considerável, tudo para maior ignorância e felicidade geral da nação. As traduções são péssimas, via de regra. Os exemplos são tantos e de caráter tão pitoresco, que bastariam para completar uma enciclopédia de anedotas. Já as exceções seriam insuficientes para preencher uma modesta brochura.

Em teatro, essa destruição da obra do próximo assumiu proporções alarmantes. Raramente se vê uma peça estrangeira traduzida com fidelidade, ou quando aparece, o trabalho é obra de outro tradutor contratado clandestinamente pela emprêsa encenadora para restaurar ao original sua integridade.

No Brasil, entretanto, ainda se traduz peça de teatro. Na maioria dos outros países, o que vemos são adaptações. Existem, por certo, alguns tradutores que já tentaram adaptar, aqui, mas os resultados até hoje têm sido catastróficos. Vale a pena lembrar o método empregado por Freud — um estilista emérito, o que pouca gente sabe — em traduções. Êle lia um parágrafo do original, fechava o livro e pensava em como um escritor de língua alemã diria o que acabara de ler. Êsse é o segrêdo da boa tradução: equivalência. Pode parecer um lugar-comum essa solução, mas no Brasil constitui novidade.

Nossos tradutores, os poucos honestos, habitualmente se limitam a procurar uma equivalência de palavras. Não levam em conta as diferenças de ritmo, de tempo etc., entre as línguas. E há o fenômeno das expressões idiomáticas. Um exemplo: a expressão "drop dead" em inglês, só poderia ser corretamente traduzida para o português com um palavrão. Não que seja palavrão, mas não temos correspondentes tão violentos que não sejam palavrões. Isso decorre de uma diferença entre nós e os americanos, no uso de insultos. Os latinos católicos não têm muitos escrúpulos quanto ao uso de palavrões, o que não deixa de ser uma atitude fundamentalmente aristocrática, ao passo que os americanos, por fôrça de sua herança puritana, são menos expansivos. "Drop dead" quer dizer, literalmente, "Caia morto", o que nada significa. O tradutor brasileiro que maltratou essa expressão numa peça usou "Tenha um derrame cerebral", o que é simplesmente fantástico em matéria de incompreensão. "Drop dead", a nosso ver, seria um palavrão, mas deixamos a um tradutor profissional o trabalho de procurar um equivalente espiritual e linguístico de igual fôrça, sem cair no "censurável".

HÁ TAMBÉM o caso dos falsos nomes feios. "Merde", em francês, não tem a fôrça do seu correspondente em português. E "son of a bich", em inglês, de maneira alguma pode ser traduzido para "filho, etc". Não resta dúvida de que não é fácil resolver êsses problemas sem cair em eufemismos ou cometer tolices. "Merde", por exemplo, é frequentemente traduzido para "bolas", o que é ir ao outro extremo da corrupção.

Tradução é um trabalho dos diabos. Exige um profundo conhecimento das duas línguas em cotejo e, no caso de obras de arte, exige um mínimo de inspiração artística, assim como um conhecimento de técnica e de estrutura.

Em teatro, entretanto, já era tempo de que nossos tradutores progredissem. Afinal, êles são extremamente bem pagos, via de regra. Manoel Bandeira, segundo declaração sua, ganhou mais com sua tradução de "Maria Stuart" (e continua ganhando dinheiro, desde que prestou essa declaração, anos atrás), do que com tôda sua obra literária. E que dizer dos tradutores dos textos caça-níqueis? Tradução é trabalho ingrato, mas quem não tem competência não devia se estabelecer. Mas se estabelece, no Brasil.

'Testemunha da Acusação'

Cinema — Décio Vieira Ottoni

WITNESS FOR PROSECUTION (United) é, simultâneamente, um drama policial de mistério e um melodrama passional, além de uma das mais fascinantes intrigas já produzidas no gênero "detective story". Desnorteia por completo o espectador mais arguto, bifurcando diabòlicamente a tessitura romântica e o enigma do crime.

Alguns dados da estrutura do enrêdo podem ser avançados sem que se corra o risco de revelar ao leitor o desfêcho da trama. O filme, derivado da peça homônima de Aghata Christie, narra um julgamento ocorrido em Londres, onde um rapaz insinuante (Tyrone Power) é acusado de haver assassinado uma velha rica para herdar a maior parte de seus bens. A única testemunha que possui é sua própria mulher (Marlene Dietrich), mas o advogado que o defende é considerado um dos maiores criminalistas do país.

Tudo se desenvolve dentro da forma clássica das histórias de detectives, gênero predominantemente inglês na literatura policial. Em primeiro lugar a formulação de provas, tôdas elas circunstanciais, complicando a situação do acusado; em seguida a traição de uma das testemunhas da defesa e, em terceiro lugar, o providencial aparecimento de provas materiais que melhoram a posição do réu.

NÃO PASSARIA de um filme usual se fôssem apenas êstes três movimentos para atingir o crescendo dramático e o epílogo. Ocorre, porém, que um final inteiramente surpreendente destrói tudo que ficou provado no tribunal dando num violento desfêcho passional que modifica tôda a galeria de caracteres.

A estrutura original da peça foi mantida na parte essencial, com apenas ligeiras modificações que não afetam as principais situações dramáticas ou os personagens principais. E o diretor Billy Wilder se limitou a exercer uma direção forte sôbre os atores para contê-los dentro de uma composição ideal de tipos. Charles Laughton, no papel de Sir Winifrid Robarts, o defensor do réu quase indefensável é a grande vedeta da fita. Vigiado de perto pelo diretor, não caiu em nenhum excesso, assim como Elsa Lanchester apresenta-se desmobilizada de todos os seus maneirismos. Tyrone Power corretíssimo e convincente e Marlene magnífica, particularmente nas cenas de interrogatório no tribunal.

Instintivamente o espectador é levado a lembrar a trama de "As Diabólicas", de Henri-Georges Clouzot, quando "Testemunha de Acusação" chega ao epílogo.

O Senado americano contra "O Amante de Lady Chaterley"

WASHINGTON, 3 — (FP) — O senador James Eastland (democrata do Mississippi) anunciou que apresentaria um projeto de emenda à Constituição, para permitir a cada Estado proibir se necessário filmes como "O Amante de Lady Chaterley".

A Côrte Suprema, com efeito, esta semana, havia estipulado que o Estado de Nova Iorque havia ultrapassado seus direitos, proibindo a projeção do filme francês no qual Daniele Darrieux encarna a heroína de D. H. Lawrence.

O senador Eastland declarou que, por essa decisão, a Côrte Suprema tinha, de algum modo, afirmado que "o adultério, a imoralidade e a perversão podem ser ensinados como o seriam as idéias".

Vários outros senadores apoiaram o sr. Eastland, entre êles o sr. Estes Kefauver (democrata do Tennessee), e o sr. Frank Lausche (democrata do Ohio).

Neusa Maria será uma das participantes da festa comemorativa do 14º. aniversário do Programa César de Alencar, da Rádio Nacional, hoje transmitido do Ginásio Gilberto Cardoso

Vai-se um e vem outro

Rádio e TV
Interino da Silva

ALEGRIA de pobre dura pouco. De televítima, dura muito menos, se isso é consôlo. Não faz uma semana da auspiciosa notícia de que o furioso Fausto Guimarães havia deixado em paz os nossos vídeos e eis que surge, na TV-Tupi, outro mancebo indócil — em edição reduzida porque pequenino — com o mesmo poder de dizer sandices e alardear incompetência. Não lhe guardei o nome. Por dever de ofício e ingênuamente confiando na programação do Canal 6, esperava que, aquela hora, fôsse apresentado o programa da sorridente sra. Madeleine Rosay — eu diria que sim, eu diria que não — pois jamais me esqueci da graça e da leveza da bailarina Madeleine Rosay, dançando em ponta o "Tico-Tico no Fubá". Sou um saudosista, eu sei. Mas garanto-lhes que era muito melhor.

Foi surprêsa para mim — como deve ter sido para muita gente — saber que o "Adivinhe o que êle faz" partiu sem ao menos dizer adeus. Lamentável, principalmente para a bancada dos sabichões a mil pratas por cabeça. Maurício Sherman que o diga. O que surgiu no lugar do programa dos plásticos foi um rapazelho com pinta de indicador de cinema, contando que ia apresentar uma idéia nova, uma idéia sua, um achado, com nome de "Música em Três Tempos".

No primeiro tempo, porém, logo foi dada a saída, o môço mostrou todo o seu jôgo. De bola de meia. Pelada. Racha. De jogadores em posições que não são realmente as suas, por falta de um técnico. O môço sentado numa cadeira de engraxate e quem lhe lustrava as botinas era o bom sambista Germano Matias. Tudo ao contrário. Mas o môço, refestelado na cadeira, fazia olhos de Jacinto de Tormes quando não entende alguma coisa e finge que é gênio.

E o mancebo falou. E cantou. Sim, cantou com voz pior que a do Ari Barroso e diz-se também compositor. O segundo tempo foi de Germano Matias, prejudicado pelas câmaras que não focalizavam o que êle mais sabe fazer: batucar e sapatear. Mas o terceiro tempo foi de melancolia. Não é crível que uma artista da categoria de Dircinha Batista, ainda uma das nossas melhores cantoras e reserva da boa música popular brasileira, se houvesse prestado ao ridículo de cantar "aquilo" em dueto com o mandrião insulso e pretensioso. O Brasil inteiro sabe quem é Dircinha Batista. E quem é aquêle môço?

Só pode ter sido deboche.

Cliques

- O pianista Britinho tem os seus "truques". Já foi Pierre Kolman e Myriam Presley em discos. Agora é o "Mister Brito" do "Clube do Sucesso". Deve ser alguma mandinga.
- A Rádio Nacional lançará segunda-feira, às 13,05, mais uma novela, "Fronteira de Neves", de Eduardo G. Alves. O galã será Celso Guimarães. Aleluia.
- Hoje é dia de bailarinos com os discos dançantes da Rádio Carioca, a partir das 20 horas. Amanhã a festinha começa mais cedo: às 19,30. Façam os convites.
- O serviço de divulgação da Rádio Tupi manda informar que o cantor Orlando Correa "inverteu suas economias na compra de um automóvel Bahia Usina-Tijuca". E daí? Cada qual atropela como pode.
- Hoje a audição final da série "Emily Bronte e sua obra poética". Rádio Ministério da Educação, 13,05.
- Ari Barroso, Luís Jatobá, Rodolfo Mayer, Jorge Araujo e Leoni Ferreira reformaram contrato com a Rádio Nacional. E a cantora Irene Macedo também renovou contrato mais uma vez, para o "cast" Everest, uma instituição da casa.

HOJE NA TV

CANAL 6: 11,50 — Reportagens Americanas; 12,30 — Sugestões musicais; 13,00 - Tele-Vespertino; 13,30 — Almôço com as Estrêlas; 14,00 — Tarde esportiva; 14,10 — Termômetro Musical; 14,25 — Tarde Esportiva; 14,35 — Só para Novos; 14,55 — Tarde Esportiva; 15,00 — Galeria; 15,20 — Tarde Esportiva; 15,30 — Bar de Melodias; 15,50 — Tarde Esportiva; 16,00 — Bar de Melodias; 16,20 — Tarde Esportiva; 17,15 — Revista da Semana; 17,45 — Clube do Tiro; 18,20 — Cartaz; 19,00 — Ritmos; 19,30 — Os melhores da Semana; 20,00 — Repórter; 20,20 — Luz, Câmera e Ação; 20,50 — Vozes da Tupi; 21,30 — Musical; 22,00 — Nas Trilhas de Deus; 22,25 — Teatro de Comédias.

CANAL 9: 20,30 — OVC na ORB.

CANAL 13 — 13,00 — Revista Fluminense; 14,00 — Tardes Esportivas e Sociais; 18,00 — Aulas de Inglês; 18,30 — TV Discos; 18,55 — Cartazes Luminosos; 19,20 — Desenhos e Comédias; 19,45 — Atualidades; 20,05 — Conselho das Barbadas; 20,30 — Vila da Nossa Amizade; 21,10 — Esportes; 21,40 — Cartas, Críticas e Comentários; 22,25 Informativo; 22,35 — Os 10 Mais; 23,05 — Festival de Filmes.

DR. SAUL DE AGUIAR
Clinica Crianças e Adultos
RUA MATOSO, 46 —
TELEFONE 28-3602

Registro

1789 — Aparece enforcado na cadeia pública de Vila Rica o poeta Cláudio Manuel da Costa, um dos implicados na Inconfidência Mineira.

1867 — Nasce, no Paraná, Emílio de Menezes.

1948 — Morre, em São Paulo, o escritor Monteiro Lobato.

ANIVERSARIOS

FAZEM ANOS HOJE:

SENHORES:

Prof. Henrique Rocha; ministro Roberto Mendes Gonçalves; José dos Santos Ferreira; Carlos Branco; Maurício Habster; Cícero C. Camminis; Mário Xavier de Araujo; Dante Miraglia; José Medina Filho; José Alves dos Reis Filho; Pedro Delamare São Paulo; Delfino Cecilian; Luís Lage Salã; Hermes Drumond e Silva; Vicente Paz Fontenelí; Hélio S. de Gouvea; Ozias Guimarães e Normando de Morais Cerqueira.

SENHORAS:

Conceição França Ribas; Albina Pessoa da Silva; Téo Stamile Coutinho, espôsa do ministro Joaquim Henrique Coutinho; Albertina de Sousa Rosa e Isabel Pedreira Moscoso.

CASAMENTOS

Hoje, da srta. Isabel aMril, filha do eng. dr. João Nagib Moisés e da sra. Naiá Coelho Moisés, com o sr. Fernando Dias Costa, filho do sr. Raul Corrêa Dias Costa. A cerimônia religiosa será efetuada às 18 horas na Igreja do Senhor Bom Jesus do Calvário, na Rua Conde de Bonfim 60.

— Realiza-se dia 9 do corrente o casamento do dr. Jair de Barros Góis, com a srta. Cecília Conceição F. Fraga, filha do famoso compositor João de Barros. O enlace será na Igreja da Candelária. Traje a rigor. São padrinhos dos noivos o ministro Mário Pinotti e sra. e deputado Hildebrando de Góis e sra.

— Com a senhorinha Marli Ferreira de Sá casa no dia 25 do corrente o nosso colega de imprensa Ag's Mendonça Pereira, da publicidade da "Gazeta de Notícias". A cerimônia religiosa terá lugar às 17.45 horas na Igreja do Santo Sepulcro, em Cascadura.

HOMENAGENS

O Clube Monte Líbano levará a efeito domingo, dia 5, às 18 horas um coquetel dançante em homenagem à srta. Vera Ribeiro, Miss Brasil 1959. Uma grande orquestra animará os pares pelos amplos salões da simpática agremiação do Leblon. Elementos da nossa melhor sociedade estarão presentes à grande festa que contará com a presença de outras representantes da beleza de nossa terra.

CONFERÊNCIAS

A convite do Instituto de Endocrinologia (Serviço do prof. Clementino Fraga Filho), visitará o Rio de Janeiro o prof. Krin on Elk-Ner da Universidade de Utah, estando sua chegada marcada para o próximo dia 19 do corrente mês. No dia 20 às 10 horas no Anfiteatro Francisco de Castro da Santa Casa, o ilustre visitante fará uma conferência sôbre "O Emprêgo do Acth na Avaliação da Função Suprarenal nos Humanos e nos Estados Patológicos", estando convidados para a mesma a classe médica e todos interessados em geral.

Passatempo

R. Portella

HORIZONTAIS:

1 — Fogueira onde se queimavam cadáveres.
5 — Indivíduo que penetra sub-repticiamente ou com ingresso de favor em localidades de entrada paga.
7 — Governador de algumas províncias muçulmanas.
8 — Preguiçoso.
10 — Atmosfera.
11 — Cabelo branco.
12 — Antes de Cristo.
13 — Agrupamento de pessoas.
15 — Parido.
16 — Sentimental.
18 — Recião.

VERTICAIS:

1 — Genitor.
2 — Seguir viagem.
3 — Fruto da romãzeira.
4 — Doze meses.
5 — Massa de cêra, pez e sêbo, com que se untam as linhas destinadas a coser sola.
6 — Que tem asas.
7 — Bolsquim.
8 — Repetição de som.
11 — Querido.
14 — Exprime por meio de palavras.
15 — Rio do Peru.
17 — Prefixo: em dentro.

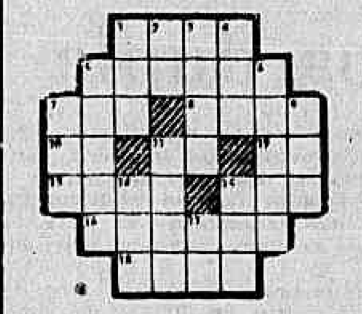

RESPOSTA DO Nº ANTERIOR

HOR.: arapuca — lis — mar — ar — iá — rãs — nia — abu — mr — Lot — araramà. VERT.: Alabama — rir — ás — um — cal — ararita — cá — rara — sala — lar — bom.

Regata: . . .

(Conclusão da 9.ª pág.)

treantes, enquanto o Vasco tem garantido o "skiff" de novíssimos e é o grande candidato à vitória no páreo do Campeonato de Principiantes (iole a oito) enquanto o Botafogo com o resultado cronométrico do "tiro" de ontem (6'06" para os 2.000 metros), tem a seu favor a prova de "dois e m" de seniors.

CAMPEONATO

Nada menos de 322 competidores estarão em ação amanhã, nessa regata que terá início às 9 horas, e onde a grande atração será sem dúvida alguma o páreo do Campeonato Carioca da Classe de Principiantes.

Dos 14 filiados da FMR apenas dois clubes não concorrerão (Piraquê e Gragoatá) à regata, concorrência essa que está dando bem do interêsse que está despertando êsse certame que fará o público vibrar novamente de emoções.

Gradim . . .

(Conclusão da 9.ª pág.)

mentários sôbre o silêncio de Belini, dizendo apenas que, tratando-se de um profissional disciplinado, deve ter motivos mui fortes para retardar a apresentação e que, no momento oportuno, os apresentará aos dirigentes.

E. DO RIO: BARRA MANSA VOLTA AO AMADORISMO

BARRA MANSA (AE) — Será iniciado domingo próximo o returno do campeonato de futebol da Liga Barramansense de Desportos, com a realização dos seguintes cotejos: Barra Mansa x Vila Nova, no Estádio Leão do Sul, AA. Barbará x Volantes, no campo do AA. Barbará, Minas x Siderantim, no campo do Minas e Juventus x Edimental, no campo do Juventus.

DEIXOU O PROFISSIONALISMO

O Barra Mansa F. C. vem de deixar definitivamente o profissionalismo, ficando, entretanto filiado à Liga local disputando o certame amadorista.

CAMPEONATO DE FUTEBOL DE CANTAGALO

CANTAGALO — As equipes locais do Cantagalo Esporte Clube x Flamenguinho A. C. [illegible] campeonato [illegible] Federação Fluminense de Desportos [illegible].

CARMENSE A. C. x MONTE CARMELO A. C.

CARMO — As representações do Carmense Atlético Clube x Monte Carmelo Atlético Clube disputarão um grande prêmio [illegible] na temporada de 1959 do Certame Regional Competência.

Corrida de . . .

(Conclusão da 8.ª página)

6º PAREO — às 15,30 horas — 1.300 Metros — Cr$ 70.000,00

		Ks.
1—1	Xira, L. Rigoni	56
1—2	Xaira, J. Souza	56
2—3	Lena, M. Silva	56
2—4	Uruguari, J. G. Silva	56
3—5	Quiperi, O. Ulloa	56
3—6	Extase, A. Reis	56
4—7	Xerê, D. Moreno	56
4—8	Guerrilheiro, M. Silva	56
4—9	Xilose, E. Castillo	56

7º PAREO — às 16,00 horas — 1.000 metros — Cr$ 80.000,00 — (BETTING)

		Ks.
1—1	Volpone, E. Castillo	55
1—2	Mojú, J. Marinho	55
2—3	Culminante, F. Irigoyen	56
2—4	Capablanca, L. Rigoni	55
3—5	Zovo, J. Marchant	55
3—6	Guerrilheiro, M. Silva	55
4—7	Ebano, D. Moreira	55
4—8	Clerk, I. Souza	55
4—9	Clérigo, P. Portilho	55

8º PAREO — às 17,00 horas — 1.000 Metros — Cr$ 120.000,00 — (BETTING) — ALBANO GOMES DE OLIVEIRA — (1ª Prova Especial de Leilão)

		Ks.
1—1	Epico, I. Souza	58
1—2	Foolish, F. G. Silva	55
2—3	Mr. Vasconcelos	58
2—4	Czar, A. Santos	55
3—5	Tio Ricardo, A. Reis	51
3—6	Monteneue, F. Pereira	58
4—7	Tio. R. Filho	55
4—8	Capablanca, Não corre	51
4—9	Paissandu, W. Andrade	55
	Enlevo, J. Ramos	55
	Firstrate, H. Cunha	55

9º PAREO — às 17,30 horas — 1.300 Metros — Cr$ 70.000,00 — (BETTING)

		Ks.
1—1	Ubaldo, O. Ulloa	56
1—2	Disco, M. Silva	56
2—3	Tio Paulo, J. Julião	56
2—4	Quinsol, M. Alves	56
3—5	Yira Yira, A. Santos	56
3—6	Pan Fio, L. Souza	56
4—7	Joplin, J. Carlindo	56
4—8	Encember, E. Castillo	56
4—9	Nele, J. Rigoni	56
	Airways, J. Portilho	56

Barrière . . .

(Conclusão da 8a. pág.)

— e um total de 2.935.100,00 no domingo e 1.823.820,00 para o sábado. Por incrível que pareça, o Jockey Clube do Paraná consegue com tão maneira sua sede, seu hipódromo, seu pessoal mensalista e diarista, de prêmios inferiores para potros de 2 anos, 40 mil, 4 anos de 30 mil, e páreos comuns de 25, 22, 20 e 18 mil. Além do mais [illegible] amortizando a prestação do débito referente à construção do Colosso do Tarumã, cuja manutenção também custa muito.

Imaginem nossos movimentos na casa dos 20 milhões por semana.

Mano a Mano . . .

(Conclusão da 9.ª página)

se terá possibilidades de finalizar lutando pelas principais colocações. Todavia é pouco provável que Mano a Mano deixe de conquistar mais essa vitória, não só pela sua superioridade na turma como também pela excelente forma que ostenta no presente momento.

Pinga . . .

(Conclusão da 9.ª pág.)

E' propósito de Gradim para essa partida, lançar a fôrça máxima dos vascaínos, com Barbosa, Paulinho e Belini; E'cio, Russo e Coronel; Sabará, Almir, Roberto, Rubens e Pinga.

Próximos LANÇAMENTOS

OSCARITO IMPAGÁVEL EM "O HOMEM DO SPUTNIK"

"O Homem do Sputnik", comédia nacional com Oscarito (circuito do São Luiz), "Aqui Só Cabem Os Bravos", filme de guerra com James Garner e Etchika Choureau (circuito do Odeon), "Escândalo na Côrte", musical alemão com Marianne Koch e Michael Cramer (circuito do Art Palácio) e, finalmente, "Cabaré da Perdição", policial francês com Eddie Constantine e Danik Patisson (circuito do Cineac) são os principais lançamentos da próxima segunda-feira nos cinemas desta capital.

Orson Welles é o protagonista de "Estranha Compulsão", (Compulsion) um bom policial produzido por Darryl F. Zanuck em cinemascópio que a Fox vai apresentar ainda êste mês no cinema Palácio. História de dois rapazes que assassinaram um menino objetivando simplesmente alcançar "o crime perfeito". No elenco, Diane Varsi, Dean Stockwell, Bradford Dillman, E. G. Marshall, Martin Milner e Richard Anderson.

A HISTORIA DO TZAR ALEXANDRE II

Curt Jurgens, célebre ator alemão, presentemente em Paris, vai ser o protagonista de "KATIA", história do tzar Alexandre II, sendo co-protagonista da película a estrêla Romy Schneider. Terminado seu trabalho o ator seguirá para Nova Iorque, onde vai trabalhar em "Direto para as Estrêlas", história de Werner von Braun, o construtor de foguetes americanos. Finalmente, terminou há pouco, tendo como companheiros Emil Janings e Marlene Dietrich, o filme alemão "O ANJO AZUL".

"ULTIMA VIAGEM"

O Transatlântico Ile de France" foi parcialmente afundado ao largo da ilha de Awajishima, para tomadas de cenas do filme "A ÚLTIMA VIAGEM" uma produção da Metro dirigida por Andrew Stone, com George Sanders, Dorothy Malone e Edmond O'Brien nos principais papéis. Após as filmagens, o transatlântico será vendido a uma firma japonesa com. ferro-velho.

"AS BOAS MULHERES"

Claude Chabrol, que atualmente está filmando em Paris "A TORRE DUPLA", começará em outubro próximo as filmagens de "AS BOAS MULHERES", cujo tema foi extraído dos "dancings" populares da Cidade-Luz. O filme dará ocasião a que muitos jovens parisienses apareçam pela primeira vez nas telas cinematográficas. O roteiro é de autoria de Paul Gegauff. "A gata mostra suas garras" será o próximo filme de Françoise Arnoul, que atinge assim sua 30a. película.

DE ROMA

O produtor cinematográfico Billy Wilder apresentou aos jornalistas, em sessão especial, o seu novo filme "Some like it hot", interpretado por Marilyn Monroe, Tony Curtis e Jack Lemon. No final da projeção, o diretor americano afirmou que o filme tinha sido especialmente escrito para Marilyn Monroe e que o considerava como o melhor de tôda a sua carreira de produtor.

Di Cavalcanti

Vendo quadros dêste pintor brasileiro de fama mundial, e de outros. 13 Maio, 47, sala 1.202.

LONDRINA COBIÇA IPOJUCAN

CURITIBA, 3 (Sport Press) — Notícias procedentes de Londrina, informam que a Portuguêsa de Desportos daquela cidade vai se dirigir à sua co-irmã de igual nome, da capital bandeirante, propondo a compra do passe do atacante Ipojucan, mantido atualmente como auxiliar da direção técnica da "lusa" do Canindé.

FILME DE GUERRA NO CIRCUITO ODEON

"AQUI SÓ CABEM OS BRAVOS" (foto acima) atração da Warner segunda-feira próxima no Odeon, mostrará a ação dos soldados americanos na Itália durante a última grande guerra. No elenco, James Garner e a novata Etchika Choureau

ÔNIBUS RIO-FRIBURGO

Estrada pavimentada — Veículos confortaveis
10 horarios diarios

VIAÇÃO FRIBURGUENSE S. A.

Tradição e experiencia
Estação Rodoviaria Mariano Procopio, Guichet 12
Telefones: 43-5855 e 43-3130
Praça Maua — Rio de Janeiro
USEM NOSSO SERVIÇO DE DESPACHOS EXPRESSOS PARA PEQUENOS VOLUMES

CARTAZ

TEATROS

DE BOLSO — 27-3122 — "A Compadecida" às 21 horas. Sábado e domingos, às 20 e 22,15 horas. Vesperais às quintas e domingos, às 16 horas.
CARLOS GOMES — 22-7581 — "Mulher só Daquele Jeito", às 20 e 22 horas. Vesperais às quintas-feiras e domingos, às 16 horas.
COPACABANA — 57-1818 — "Alô... 35-5499", às 21,30 horas. Vesperais, às quintas, sábados e domingos, às 16 horas.
DULCINA — 32-5611 — "Pedro Mico" às 21 horas. Vesperais às quintas, sábados e domingos, às 16 horas.
GINASTICO — 42-4521 — "Panorama Visto da Ponte" às 21 horas. Sábados às 20 e 22 horas. Vesperais às quintas e domingos às 16 horas.
JOÃO CAETANO — 43-4276 — "Comigo é na Caracaxá" às 20 e 22 horas. Vesperais às quintas, sábados e domingos às 16 horas.
MAISON DE FRANCE — 52-3895
MESBLA — 22-7622 — "Negócios de Estado" às 21 horas. Têrças-feiras às 18,15 horas. Sábados e domingos às 20 e 22,15 horas. Vesperais às quintas e domingos às 16 horas.
MUNICIPAL — 42-6103
PRAÇA — 37-3700 e 37-4341 — "Esta lá Fora um Inspetor", às quartas, quintas, sextas, sábados e domingos, às 21,30 horas. Vesperais aos domingos, às 18 horas.
RIVAL — 22-2721 — "Cinderela de Caxias", às 21 horas. Vesperais, às quintas, sábados e domingos, às 16 horas.
RECREIO — 22-6164 — "Tem Bububu no Bobobó" às 20 e 22 horas. Vesperais, sábados e domingos, às 16 horas.
SANTA ROSA DE LIMA — .... 37-5220 e 26-2851.
S. JORGE — 45-8951 — "A Rateira" às 21 horas. Vesperais, às quintas, sábados e domingos, às 16 horas.
SERRADOR — 42-8422 — "Playboy" às 20 e 22 horas. Vesperais, às quintas, sábados e domingos, às 16 horas.
TABLADO — 26-4535 — "Living-Room". As quintas, sextas e sábados, às 21 horas. Aos domingos, às 17 horas.
TIJUCA — 28-1030.
UNIÃO (Praia de Botafogo, 522) "A Colina de 7 Minas", diàriamente, às 21,30 horas, exceto às segundas-feiras.

CINEMAS LANÇAMENTOS

TESTEMUNHA DE ACUSAÇÃO (Witness For the Prosecution) — Dirigido por Billy Wilder. Com Tyrone Power, Marlene Dietrich, Charles Laughton. Drama. No São Luis, Presidente, Rex, Copacabana, Miramar, Madri, América, Coliseu, Icaraí (Niterói). As 1,20 — 3,20 — 5,40 — 7,50 e 10 horas. Proibido até 14 anos.
O HOMEM DO OESTE (Man of the West) — Cinemascópio. Colorido. Dirigido por Anthony Mann. Com Gary Cooper, Julie London e Lee J. Cobb. "Western". No Odeon, São José, Rian, Alasca, Leblon, Carioca, Santa Alice, Monte Castelo, Odeon (Niterói). As 2 — 4 — 6 — 8 — 10 horas. Proibido até 14 anos.
SISSI, A IMPERATRIZ (Sissi, Die Junge Kaiserin) — Alemão. Colorido. Dirigido por Ernest Marischka. Com Romy Schneider e Karl Heinz Boehm. Drama. No Plaza, Astoria, Olinda, Ricamar, Mascote, Alfa e Esperanto (Petrópolis). As 10 — 12 (no Plaza) — 2 — 4 — 6 — 8 — 10 horas. Livre.
BALADA SANGRENTA (King Creole) — Dirigido por Michael Curtiz. Com Elvis Presley, Carolyn Jones e Dolores Hart. Drama. No Asteca, Cineac (à noite), Rio Branco, Nacional, Caruso, Méier, Regência, Guaraci, Rosário e Melo. Sem indicação de horários. Proibido até 18 anos.
A VOLTA AO MUNDO EM 80 DIAS (Around the World in 80 Days) — Cinemascópio. Colorido. Dirigido por Michael Anderson. Com David Niven, Cantinflas, Robert Newton, Shirley Mac Laine e 44 artistas internacionais. Drama. No Vitória. As 15 e 21 horas, às segundas, têrças, quartas e sextas; e 14, 17 e 21 horas, às quintas, sábados, domingos e feriados. Livre.
O PEQUENO POLEGAR (Tom Thumb) — Colorido. Dirigido por George Pal. Com Russ Tamblyn, Alan Young, June Thorburn. Aventuras infantis. Nos Cines Metro Passeio, Tijuca, Copacabana, Pax, Palácio-Higienópolis e São Bento (Niterói). Sem indicação de horários. Livre.
UM HOMEM TEM TRÊS METROS DE ALTURA (A Man Is Ten Feet Tall) — Dirigido por Martin Ritt. Com Sidney Poitier e John Cassavetes. Drama. Em sexta semana no Cine Alvorada. Diàriamente às 3 — 6 e 9 horas. Proibido até 14 anos.
MORTE DE UM CICLISTA (Muerte de un Ciclista) — Espanhol. Dirigido por Juan Bardem. Com Lucia Bosé, Alberto Closas, Otello Toso. Drama passional. No Cine-Mesbla. As segundas (6 — 8 — 10 horas) têrças (8 e 10 horas) e quartas (6 horas).
O LADRÃO DE BAGDA (The Thief of Bagdah) — Inglês. Colorido. Dirigido por Alexander Korda. Com Sabu. Aventuras. No Pathé, Roial, Para Todos e Mauá. As 12 — 2 — 4 — 6 — 8 e 10 horas. Livre.
ADVERSIDADE (Anthonny Adverse) — Dirigido por Mervyn Le Roy. Com Fredric March e Olivia de Havilland. Drama. No Império. As 2 — 4,30 — 7 — 9,30 horas.
BANCANDO A AMA-SÊCA (Rock-a-bye Baby) — Vistavisão. Colorido. Dirigido por Frank Tashlin. Com Jerry Lewis e Marilyn Maxwel. No Flórida. As 2 — 4,30 — 7 — 9,30 horas. Livre. Em terceira semana.
MINHA VONTADE E' LEI (Warlock) — Cinemascópio. Colorido. Dirigido por Edward Dmytryk. Com Henry Fonda, Richard Widmark, Anthony Quinn, Dorothy Malone, Dolores Michaels. "Western". Em segunda semana no Palácio e Roxi. As 2 — 4,30 — 7 e 9,30 horas.

CENTRO

MESBLA — 22-7720 — "Morte de um Ciclista" (segunda-feira 6 — 8 e 10 horas); (têrça-feira, 8 e 10 horas) e (quarta-feira, 6 horas).
CINEAC TRIANON — 42-6024 — Sessões Passatempo e "Balada Sangrenta".
CAPITOLIO — 22-6738 — Sessões Passatempo.
COLONIAL — "Crepúsculo de Ódios".
ESTACIO DE SA' — 32-3923
FLORIANO — "O Arqueiro Misterioso".
IDEAL — 42-1218 — "O Mundo Morre a Meia-Noite".
IMPERIO — "Adversidade".
MARROCOS
METRO PASSEIO — 22-6141 — "O Pequeno Polegar".
ODEON — "Homem do Oeste".

Solicitamos aos srs. exibidores a gentileza de atualizarem as programações e mudanças de filmes, escrevendo ou telefonando para Hélio da Cunha Vieira, Avenida Rio Branco, 25. Telefone 23-3239, e 43-393 das 9 às 23 horas.

PALACIO — 22-0830 — "Minha Vontade é Lei".
PATHE' — 22-8795 — "Ladrão de Bagdá".
PLAZA — "Sissi, a Imperatriz".
POPULAR — "O Rei Vagabundo".
PRESIDENTE — 42-7123 — "Testemunha de Acusação".
REX — 22-6327 — "Testemunha de Acusação".
RIVOLI —
VITORIA — "A Volta ao Mundo em 80 Dias".
RIO BRANCO — "Balada Sangrenta".
S. JOSE' — 42-0592 — "Homem do Oeste".

ZONA SUL

ALASCA — "Homem do Oeste".
ALVORADA — "Um Homem Tem Três Metros de Altura".
AZTECA — "Balada Sangrenta".
ART-PALACIO — 57-2795 — "Peregrinos do Amor".
ASTORIA — 47-0466 — "Sissi, a Imperatriz".
BOTAFOGO — 29-2250 — "Um Punhado de Bravos".
CARUSO COPACABANA — "Balada Sangrenta".
COPACABANA — "Testemunha de Acusação".
FLORIDA — "Bancando a Ama-Sêca".
FLORESTA — 26-6357 — "Teodora" e "Guerra de Gigantes".
GUANABARA — 26-6257 — "Ravina".
IPANEMA — 47-3306 — "O Mundo Morre à Meia-Noite" e "Chucho, o Remendador".
LEBLON — 27-7805 — "Homem do Oeste".
METRO COPACABANA — 37-9797 — "O Pequeno Polegar".
MIRAMAR — "Testemunha de Acusação".
NACIONAL — 26-6072 — "Balada Sangrenta".
PAX — "O Pequeno Polegar".
PIRAJA' — "Minha Vontade é Lei".
POLITEAMA — 25-1140 — "Ravina".
RIAN — 47-1144 — "Homem do Oeste".
RICAMAR — "Sissi, a Imperatriz".
RIVIERA — "Rua dos Lábios Pintados".
ROXI — "Minha Vontade é Lei".
S. LUIS — "Testemunha de Acusação".

ZONA NORTE

AVENIDA — "Ouro Escondido".
AMERICA — 48-4519 — "Testemunha de Acusação".
BANDEIRANTES —
CARIOCA — 28-8178 — "Homem do Oeste".
ESKYE — "Fúria do Destino".
FLUMINENSE —
MADRI
MARACANA — "Ravina".
METRO TIJUCA — 48-9970 — "O Pequeno Polegar".
OLINDA — 48-1032 — "Sissi, a Imperatriz".
TIJUCA — 48-4518 — "O Mundo Morre à Meia-Noite".
SANTA ALICE — 33-9993 — "Testemunha de Acusação".
AFONSO — Fechado.
SANTA CECILIA — "Tentação Verde".
SANTA HELENA — "Guerra e Paz".

SUBÚRBIOS DA CENTRAL

ABOLIÇÃO — "Até o Último Alento".
ART-PALACIO MEIER — "Peregrinos do Amor".
ALFA — 26-6315 — "Sissi, a Imperatriz".
ANCHIETA — "Uma Certa Lucrécia".
ART-PALACIO —
BELMAR — "Ravina".
CACHAMBI — "Até o Último Alento".
COIMBRA (R. Albuquerque) — "Doze Homens e Uma Sentença" e "Mulher Tigre".
COLISEU — 29-9753 — "Testemunha de Acusação".
ENGENHO DE DENTRO — 29-4130 — "Diana de França".
IRAJA' —
IMPERATOR — "Fúria do Destino".
MADUREIRA — "O Mundo Morre à Meia-Noite".
MASCOTE — "Sissi, a Imperatriz".
MADRI — "Testemunha de Acusação".
MEIER — 29-1222 — "Balada Sangrenta".
MONTE CASTELO — 29-8250 — "Homem do Oeste".
PALACIO VITORIA — "Tarzan e a Expedição Perdida".
PARAISO — "Mulheres à Vista".
PADRE NOBREGA —
PARAISO
PARA TODOS — "Ladrão de Bagdá".
PENHA — "De Pernas Para o Ar".
PILAR A— 29-3467 —
REAL — 29-3467 — "O Rio dos Homens Maus" e "Bandidos Encobertos".
RIDAN — 49-1633 —
ROULIEN — "Façanhas de Hércules".
VAZ LOBO —

SUBURBIOS DA LEOPOLDINA

BONSUCESSO — "Até o Último Alento".
BRAZ DE PINA — "Estigma da Crueldade" e "O Caçador da Fronteira".
CARMOLI — "Príncipe Negro" e "Legião do Zorro".
CENTRAL — "Anastácia".
SANTA HELENA — 30-2666 —
LEOPOLDINA — "Homens do Oeste" e "Areias do Deserto".
MAUA' — 30-5056 — "Ladrão de Bagdá".
MURIAE' — "Escolas de Vagabundos".
ORIENTE — "Revolta dos Gladiadores".
PALACIO-HIGIENOPOLIS — "O Pequeno Polegar".
PAZ — "A Casa das Amarguras".
S. PEDRO — 30-4181 — "Deus Lhe Pague".
RAMOS — "Sangue Aventureiro".
ROSARIO — "Balada Sangrenta".
S. JORGE —

JACAREPAGUÁ

BARONESA — "Mobi Dick".
MARAJO' —

BANGU

MOÇA BONITA — "Até o Último Alento".

CAXIAS

PAX —
CAXIAS —
AVENIDA —

TRÊS RIOS

GLORIA — "Cara de Fogo".
REX — "Guerreiro Apache".

NOVA IGUAÇU

IGUAÇU — "A Caldeira do Diabo".
VERDE — "Mombassa, a Selva Negra" e "Mulher Caluniada".

NITERÓI

CENTRAL — "Crepúsculo de Ódios".
EDEN — "Ravina".
GRILL —
ICARAI — "Testemunha de Acusação".
IMPERIAL — "O Mundo Morre à Meia-Noite".
ODEON — "Homem do Oeste".
S. BENTO — "O Pequeno Polegar".
S. JORGE (Olinda) —

PETRÓPOLIS

ART-PALACIO — "Chorei Por Você".
CAPITOLIO — "Milagre de Amor".
D. PEDRO — "Se a Cidade Contasse" e "Desejo dos Homens".
PETROPOLIS — "Por Amor Também se Mata".

BARRA MANSA

SAUDADE — "Mizar — Homens Rãs".
PALACIO — "Gaby".
EDEN — "Tara Maldita".
S. GONÇALO — "Zorro e o Ouro do Cacique" e "Os Boas Vidas".

VOLTA REDONDA

AVENIDA — "O Continente Perdido".
MUTUA — "Tirania das Balas" e "Os Boas-Vidas".
PALACIO — "Calúnia Sangrenta".

NILOPOLIS

NILOPOLIS — "Blefando a Morte" e "Meu Revólver Nunca Falha".
IMPERIAL —
SANTA JOANA — "Roubo Audacioso".

MANO A MANO TEM 'PINTA' DE 'BARBADA': BEM TRABALHADO E TURMA À SUA FEIÇÃO

Diplomata com chance de estrear vencendo

Entre os estreantes anotados hoje a amanhã na Gávea, justo será destacar o nome de DIPLOMATA.

Está bem preparado o pupilo de Claudemiro Pereira e tem chance segura para estrear auspiciosamente no Hipódromo Brasileiro.

POSSIBILIDADES

Eis as possibilidades dos debutantes inscritos nas corridas desta semana.

MAYFLOWER — irmão próprio de Impatiens e materno de D. Sinhá, Jet Bea e K. Lilac, com vários galopes suaves, o último em 88" os 1.300 metros.

DAMIGELLA, primeiro produto de Allegory por Nigiris, bem preparada tendo 86"2/5 os 1.300 metros, boa ação.

FRAPANT, irmão de Ze Carlos, tendo 87" os 1.300 metros, com sobras. Muito galopado.

SPLEEN, vitorioso em Cidade Jardim, onde corria com Joalheiro, Suspiro e outros. Há dias, na Gávea, tendo galopado muito suave, 1.300 metros em 88"2/5

ZIL, irmão de Tento, Uzi e Xalo, com alguns galopes regulares, o último em 67" à vontade

CLEMENTINA, irmã própria de Cadi, muito galopada, tendo 63" o quilômetro na última vez que vimos.

SATIRESA, irmã materna de Curlosa com vários exercícios, sendo ligeirinha. Fêz 66"2/5 os 1.000 metros com sobras.

PILAR, irmã de Mastaréu e Noddy, com 67" na última vez que vimos, com sobras.

FINEZA, filha de Gualicho, tendo vários galopes regulares, o último em 68"3/5 à vontade.

CULMINANTE, irmão de Cumulus e Cuauthemoc bem preparado. Trabalhou na grama, em 60"2/5 com boa ação.

ZOVÓ, irmão materno de Prédica, Safira Verniz e Xupé, estreando bem galopado com 64" 3/5 o quilômetro.

CLERIGO, irmã de Clair, Cinderela e Icy Rock, muito galopado, com 65"2/5 os 1.000 metros, na grama suave.

DIPLOMATA, tem uma vitória em Cidade Jardim. Muito preparado, com 92"1/5 os 1.400 na areia com sobras. Muita chance.

Zèzinho é o maior rival: boa dupla

O cavalo Mano a Mano reaparece, no sétimo páreo da corrida desta tarde, com amplas possibilidades de vitória. Seu exercício para êste compromisso foi dos mais animadores e além disso seus principais adversários ficaram pràticamente alijados da competição em virtude da mudança de pista, já que, em sua maioria, são animais melhores corredores em pista de grama.

Preparando-se para intervir na prova de hoje, o filho de Mister passou a distância de 1.600 metros em 102" 3/5 deixando impressão favorável. Na manhã de quarta-feira última Mano a Mano aprontou 49" 2/5 nos 800 metros, revelando achar-se em plena forma. Bastariam êsses exercícios para credenciar amplamente o pupilo de Alcides Morales a obter novo triunfo no prado da Gávea.

RIVAIS

Os parelheiros Zèzinho e Outono aparentam ser os principais adversários de Mano a Mano. O filho de Dernah vem de uma boa vitória sôbre Cochise, Estrêncio, Tuyuty e outros, na pista de areia, e pode ameaçar a vitória do conduzido de Adalton Santos. E Outono, beneficiado pelo "pêso-pluma" de 51 quilos que levará em seu dôr-

(Conclui na 7.ª página)

VALDEMAR COSTA CONTA COM JONSIONA

A egua JONSIONA quando estreou na Gávea era uma autêntica barbada dos cronometristas. Tinha ótimos exercícios e enfrentava uma turma que regula para pior com suas reais possibilidades. — JONSIONA acabou perdendo de maneira incrível, sendo alcançada nos últimos pulos e perdendo até a dupla. Depois parou e foi devidamente preparada pelo treinador Valdemar Costa para o reaparecimento. — Isto acontecerá hoje, quando então a eguinha surge novamente com amplas possibilidades de marcar o primeiro êxito de sua campanha. — Daí a confiança do treinador Valdemar Costa no triunfo que deverá obter esta tarde sua pupila.

Encouraçado de Marchant corre o que sabe

Volta a competir no quarto páreo desta tarde o cavalo ENCOURAÇADO com amplas possibilidades de marcar novo triunfo na sua campanha — Está muito preparado o defensor do Stud Marinha que tem inclusive um dos bons trabalhos desta semana (90" firme os 1.400) — Resta ainda acrescentar que vai enfrentar uma pista onde já venceu com autoridade e também levará no seu dorso o joquei que melhor o entende — Sendo assim, justo será lembrar o nome de ENCOURAÇADO que, com o govêrno de Juan Marchant, corre realmente tudo o que sabe.

Nossos informes para hoje

1.º Páreo — 1.500 metros — Cr$ 70.000,00 — Cr$ 21.000,00 e Cr$ 14.000,00 — às 13,15 hs. — Record: Tirafogo, 91"4/5

Animais — Jóqueis — Pêso	Performances	Treinadores	Possibilidades	Tempo
1—1 Fogo Morto, L. Rigoni .. 56	Pode ganhar. Inimigo.	P. Morgado	4º de Pedrinho — Platino	86"1|5 1400 GL
" 2 Xiko, L. E. Castro .. 56	Páreo bom. Tem chance.	S. Freitas	14º de Xiu — Klang	91" 1400 AP
2—3 Diplomata, A. Bolino .. 56	Dos prováveis ganhadores.	C. Pereira	ESTREANTE	
" 4 Zé Carlos, D. P. Silva .. 56	Capaz de figurar. Há fé.	A. Barbosa	3º de Xiu — Xacá	86"3|5 1300 AP
3—5 Platino, E. Castillo .. 56	Tem chance na competição	J. S. Silva	2º de Pedrinho — Cantineiro	86"1|5 1400 GL
" 6 Paramo, D. Moreno .. 56	Quando atropela é rival.	M. Gil	6º de Benghasi — Platino	102"3|5 1600 AP
4—7 Endiablé, A. Portilho .. 56	Poderá aparecer colocado. Cuidado	R. Nogueira	2º de Tinfol — Klang	91" 1400 AP
" 8 Intancioso, A. Reis .. 56	Não deve ser desprezado. Chance.	G. Feijó	11º de Xiu — Klang	85" 1400 GL
" Gar. de Ouro, D. Moreira .. 56	Apenas regular. Difícil.	G. Feijó	13º de Ukase — True Love	87" 1400 GL

Nossa indicação — DIPLOMATA — Adversário — ZÉ CARLOS — Bom azar — FOGO MORTO

2.º Páreo — 1.500 metros — Cr$ 70.000,00 — Cr$ 21.000,00 e Cr$ 14.000,00 — às 14,40 hs. — Record: Tirafogo, 91"4/5

Animais — Jóqueis — Pêso	Performances	Treinadores	Possibilidades	Tempo
1—1 Clama, I. Souza .. 56	Gostamos. Ligeira e há fé.	R. Carrapito	4º de Cloeque — Jumba	87"1|5 1400 GL
" 2 M. Elegante, H. Vasconc. 56	Não cremos em vitória.	A. Paim	7º de Urujaia — Orange	72"1|5 1200 GM
2—3 Orimã, A. Santos .. 56	Pode ganhar. Candidata.	R. Morgado	2º de Xantipa — Destinée	96"1|5 1500 AL
" 4 Flotilha, O. Ulloa .. 56	Chance relativa. Cuidado.	R. Morgado	9º de Xantipa — Destinée	102"2|5 1600 AL
3—5 Lua Chena, D. P. Silva .. 56	Bem colocada é perigosa.	S. Câmara	9º de Xantipa — Destinée	102"2|5 1600 AL
" 6 Xama, D. Moreno .. 56	Não deve ser desprezada.	M. Mendes	7º de Xantipa — Destinée	102"2|5 1600 AL
" Only You, F. Vianna .. 56	Reforço fraco. Bem difícil.	M. Mendes	8º de Xantipa — Destinée	102"2|5 1600 AL
4—7 Haconga, M. Silva .. 56	Estará entre as primeiras	O. F. Reis	8º de Orange — Joncia	76" 1300 AL
" 8 Galigaé, A. Reis .. 56	Cuidado. Só surpreendendo.	G. Feijó	6º de Xantipa — Destinée	102"2|5 1600 AL
" Corvette, H. Cunha .. 56	Reforço para Galigaé. É só.	W. Freitas	6º de Xininha — Ixá	102"2|5 1500 AL

Nossa indicação — CLAMA — Adversário — ORIMÃ — Bom azar — HACONGA

3.º Páreo — 1.300 metros — Cr$ 30.000,00 — Cr$ 24.000,00 e Cr$ 16.000,00 — às 14,05 hs. — Record: Farinelli, 79"2/5

Animais — Jóqueis — Pêso	Performances	Treinadores	Possibilidades	Tempo
1—1 Anália, L. Rigoni .. 55	Gostamos. Séria rival.	P. Morgado	2º de Iole — Gl. Carioca	61" 1000 GL
" 2 Kaleça, H. Cunha .. 55	Tem muita chance aqui.	R. Barbosa	7º de Iole — Anália	61" 1000 GL
2—3 Jonsiona, M. Silva .. 55	Reaparece bem. Candidata.	W. Costa	1º de Exaltada — Kanagava	65"3|5 1100 GL
" 4 Mayflower, I. Souza .. 55	Estreante. Pode aparecer	M. Salles	ESTREANTE	
3—5 Gl. Carioca, H. Lima .. 55	Está bem e competindo.	O. Lopes	8º de Iole — Anália	61" 1000 GL
" 6 Damigella, J. Portilho .. 55	Pode ganhar. Candidata.	J. Araujo	ESTREANTE	
4—7 Laguinta, A. Santos .. 55	Poderá ganhar agora. Inimiga.	P. Morgado	8º de Iole — Anália	61" 1000 GL
" 8 Teimosa, J. Marinho .. 55	Não cremos. Portanto	O. F. Reis	6º de Fugitive — Anália	61" 1000 GL
" Guerrilha, E. Castillo .. 55	Fraco reforço. Portanto.	O. F. Reis	8º de Iole — Anália	61" 1000 GL

Nossa indicação — JONSIONA — Adversário — ANALIA — Bom azar — DAMIGELLA

4.º Páreo — 1.600 metros — Cr$ 60.000,00 — Cr$ 18.000,00 e Cr$ 12.000,00 — às 14,30 hs. — Record: Farinelli, 97"4/5

Animais — Jóqueis — Pêso	Performances	Treinadores	Possibilidades	Tempo
1—1 Encouraçado, J. Marchant 60	Está bem e é candidato.	R. Morgado	2º de Cochise — Acaju	103"2|5 1600 AP
" 2 Zuzuca, J. Baffica .. 56	Grande chance aqui. Melhorou	H. Souza	3º de Vesper — Madagascar	110" 1600 GL
2—3 Liberal, L. Batilles .. 55	Pode ganhar. Dos principais.	M. Araujo	7º de Cochise — Estrêncio	103"2|5 1600 AP
" 4 Chianti, P. Fontoura .. 55	Não pretendera. Eliminado.	L. Tripodi	2º de Crecy — D. Flavito	98"2|5 1600 GL
3—5 Jean Claude, R. Marinho 55	Não será surprêsa. Cuidado.	H. Souza	6º de Cochise — Estrêncio	103"2|5 1600 AP
" 6 Pernot, M. Silva .. 55	Volta melhor. Perigoso.	C. Ferreira	6º de Tirano — Snowfall	101"2|5 1600 AL
4—7 Vesper, I. Souza .. 55	Está bem e contem ganhar.	P. Morgado	5º de Encouraçado — Cochise	103"2|5 1600 AP
" 8 Snowfall, A. Santos .. 55	Grande reforço aqui. Perigo	P. Morgado	3º de Pernot — Tirano	101"2|5 1600 AL

Nossa indicação — ENCOURAÇADO — Adversário — PERNOT — Bom azar — ZUZUCA

5.º Páreo — 1.300 metros — Cr$ 80.000,00 — Cr$ 24.000,00 e Cr$ 16.000,00 — às 15,00 hs. — Record: Farinelli, 79"2/5

Animais — Jóqueis — Pêso	Performances	Treinadores	Possibilidades	Tempo
1—1 Zé Curiboca, D. P. Silva 55	Venderá caro a derrota. Rival.	R. Soares	2º de Estilhaço — Tender	92"2|5 1400 AP
" 2 Engenheiro, D. Moreira .. 55	Não cremos em sua vitória	R. Soares	4º de Manhussu — Tico	78"2|5 1200 GP
2—3 Estelo, I. Souza .. 55	Pode ganhar. Dos principais	H. Souza	7º de Tico — Moonseed	67"1|5 1100 AP
" 4 Indicado, H. Lima .. 55	Só surpreendendo. Páreo forte.	E. Cardoso	2º de Firstrate — B. Bico	92"2|5 1400 AP
3—5 Tender, M. Silva .. 55	Deverá ganhar. Favorito.	G. Feijó	1º de Estilhaço — Tender	92"2|5 1400 AP
" 6 Frappant, A. Folino .. 55	Chance regular. Será rival.	S. Araujo	3º de Estilhaço — Zé Curiboca	92"2|5 1400 AP
" 7 Inhatout, M. Nielevick .. 55	Difícil. Não pretendemos	J. Tripodi	3º de Firstrate — Tender	92"2|5 1400 AP
4—8 Mustard, A. Santos .. 55	Está bem. Possíveis	Af. Souza	5º de Estilhaço — Zé Curiboca	92"2|5 1400 AP
" 9 Moonseed, R. Filho .. 55	Tem estado fraco. Pouca	A. Monteiro	8º de Estilhaço — Tender	60"3|5 1000 GL
" 10 Ingratito, H. Cunha .. 55	Difícil. Vai esperar.	H. Souza	2º de Firstrate — B. Bico	92"2|5 1400 AP

Nossa indicação — TENDER — Adversário — ZÉ CURIBOCA — Bom azar — MUSTARD

6.º Páreo — 1.400 metros — Cr$ 50.000,00 — Cr$ 15.000,00 e Cr$ 10.000,00 — às 15,30 hs. — Record: Urge, 84"4/5

Animais — Jóqueis — Pêso	Performances	Treinadores	Possibilidades	Tempo
1—1 Bon Soir, A. Bolino .. 55	Gostamos. É grande rival.	C. Pereira	8º de Zèzinho — Cochise	81"4|5 1300 AL
" 2 Long Legs, A. Araujo .. 55	Não cremos em vitória.	A. Araujo	6º de Helvético — Tio Carlos	83"3|5 1300 GL
2—3 Darklée, E. Castillo .. 55	Não cremos em vitória. Há fé.	E. Castillo	3º de Tio Luiz — Rugendas	93"2|5 1400 GL
" 4 Scipião, H. Lima .. 55	Está bem. Contam repetir.	A. Corrêa	1º de Tanguá — Petrim	65"2|5 1100 GL
3—5 Tio Carlos, A. Marçal .. 55	Dos azares bem possíveis.	B. Carvalho	2º de Helvético — El Valiente	83"3|5 1300 GL
" 6 Helvético, H. Vasconcelos .. 55	Pode ganhar. Perigoso.	M. Gomes	3º de Scipião — Tanguá	65"2|5 1100 GL
4—7 Vesta, M. Silva .. 55	Trabalhou e aprontou bem.	P. Morgado	2º de Scipião — Tanguá	65"2|5 1100 GL
" 8 El Valiente, J. Marchant .. 55	Dos principais ganhadores.	J. Tripodi	2º de Darklée — Tio Carlos	83"3|5 1300 GL
" 9 Desplante, J. Portilho .. 55	Regular apenas. Surprêsa.	G. Feijó	4º de Tio Luiz — Rugendas	93"2|5 1400 GL

Nossa indicação — EL VALIENTE — Adversário — TIO CARLOS — Bom azar — DESPLANTE

7.º Páreo — 1.800 metros — Cr$ 100.000,00 — Cr$ 30.000,00 e Cr$ 20.000,00 — às 16,00 hs. — Record: Retang, 108"2/5 (BETTING)

Animais — Jóqueis — Pêso	Performances	Treinadores	Possibilidades	Tempo
1—1 Mano a Mano, A. Santos 58	Gostamos. Contam com vitória.	A. Morales	3º de Vândalo — Bucarest	121"2|5 2000 GL
" 2 Don Flavito, P. Fontoura 58	Grande chance. Bem difícil	L. Lopes	3º de Crecy — Chianti	98"2|5 1600 GL
2—3 Zèzinho, A. Reis .. 58	É dos prováveis ganhadores.	R. Barbosa	5º de Vândalo — Bucarest	121"2|5 2000 GL
" 4 Laiphon, J. Souza .. 58	Aos que gostam de pule alta.	M. Mendes	3º de Verbo — Fagot	100"3|5 1600 GL
" 5 Outono, O. Ulloa .. 56	Regular. Páreo forte.	M. Mendes	1º de Mr. Bagé — Tirafogo	98"3|5 1600 GL
3—6 Betc, E. Castillo .. 58	Na raia pesada corre bem.	A. Rosa	3º de Tanguá — Scipião	65"2|5 1100 GL
" 7 Crown Prince, L. Rigoni 58	Pode ganhar. Há fé.	S. Freitas	5º de Verbo — Fagot	100"3|5 1600 GL
" 8 Chianti, Não corre .. 58	Não corre.	L. Tripodi	2º de Crecy — D. Flavito	98"2|5 1600 GL
4—9 Love Affair, J. Marchant 58	Merece respeito. É rival.	G. Feijó	4º de Tanguá — Scipião	65"2|5 1100 GL
" 10 Ranai, M. Silva .. 58	Grande reforço. Pode repetir.	G. Feijó	2º de Zèquinha — Cirenaico	90"1|5 1400 GL
" Cirenaico, J. Portilho .. 58	Reforço apenas. Chance	G. Feijó	2º de Ranai — Zèquinha	90"1|5 1400 GL

Nossa indicação — MANO A MANO — Adversário — ZEZINHO — Bom azar — RANAI

8.º Páreo — 1.600 metros — Cr$ 100.000,00 — Cr$ 30.000,00 e Cr$ 20.000,00 — às 16,30 hs. — Record. Farinelli, 97"2/5

Animais — Jóqueis — Pêso	Performances	Treinadores	Possibilidades	Tempo
1—1 Jamaica, J. Portilho .. 61	Venderá caro a derrota	A. P. Silva	1º de Peregrina — Dróscra	83"1|5 1400 GL
" 2 Rebeldia, J. Santos .. 61	Tem muita chance aqui.	M. Salles	6º de Tio Luiz — Rugendas	93"2|5 1400 GL
2—3 Fanfare, M. Silva .. 61	Dos principais ganhadores.	A. Rotworowsky	3º de Tio Luiz — Rugendas	97"3|5 1600 GL
" 4 Barré, A. Reis .. 61	Não gostamos. Bem difícil.	A. Ferreira	1º de Ungava — Peregrina	83"1|5 1400 GL
3—5 Kaki, G. Almeida .. 61	Deverá se impor. Rival.	J. Grilo	3º de Jazarie — Jocelyn	110"3|5 1800 GL
" 6 Antigona, Não corre .. 61	Difícil. Vai esperar.	W. Aliano	3º de Crecy — D. Flavito	98"2|5 1600 GL
4—7 Cantarelle, J. Baffica .. 61	Difícil sua tarefa. Portanto	C. Pereira	1º de C. d'Or — La Morôcha	98"1|5 1600 GL
" 8 Nimbus, H. Vasconcelos .. 61	Dificil. Só surpreendendo.	C. Pereira	3º de Peregrina — Dróscra	83"1|5 1400 GL
" 9 Corsária, A. Bolino .. 61	Reforço. Pode aparecer.	G. Feijó	5º de Orange — Itasta	70" 1200 GL
" Drósera, A. Hodecker .. 61	Apenas como grande ajuda.	C. Pereira	3º de Orange — Itasta	70" 1200 GL

Nossa indicação — JAMAICA — Adversário — CANTARELLE — Bom azar — FANFARE

8.º Páreo — 1.300 metros — Cr$ 50.000,00 — Cr$ 15.000,00 e Cr$ 10.000,00 — às 17,00 hs. — Record: Farinelli, 79"2/5

Animais — Jóqueis — Pêso	Performances	Treinadores	Possibilidades	Tempo
1—1 V. Cariri, M. Silva .. 55	Pode ganhar bem. Candidato.	S. Amore	7º de Baccarat — Pai Tiago	90"4|5 1400 GL
" 2 Uglaço, L. Rigoni .. 55	Não acreditamos muito.	R. Silva	5º de Baccarat — Pai Tiago	90"4|5 1400 GL
2—3 Equivoco, L. Santos .. 55	Gostamos. Perigoso.	F. Ferreira	8º de Lascivo — Chananeco	96"4|5 1500 AL
" 4 Bergerac, F. Fontoura .. 55	Dos principais. Perigo	W. Silva	7º de Bêto — Tuyuty	90"1|5 1400 AL
3—5 Bariovi, J. Marinho .. 55	Surpreenderá. Cuidado.	R. Tripodi	1º de Tio Luiz — Orizon	90"2|5 1400 GL
" 6 Príncipe, A. Marçal .. 55	Difícil. Regular.	H. Cunha	8º de Baccarat — Campi	90"4|5 1400 GL
" 7 Chileno, I. Souza .. 55	Difícil sua tarefa. Portanto.	G. Feijó	2º de Baccarat — Campi	90"4|5 1400 GL
4—8 Lajo, J. Carlindo .. 55	Bem difícil.	J. Feijó	5º de Tupia — Pai Tiago	90"4|5 1400 GL
" 9 Spleen, O. Ulloa .. 55	Estreante. Chance.	A. Feijó	6º de Baccarat — Pai Tiago	90"4|5 1400 GL
" Campo Flor, W. Andrade .. 55	Difícil.	J. Feijó	2º de Burundum — Coradito	90"3|5 1400 GL

Nossa indicação — VOVÔ CARIRI — Adversário — EQUIVOCO — Bom azar CHILENO

Corrida de amanhã: montarias oficiais

1.º PAREO — "GRANDE PREMIO SAO FRANCISCO XAVIER" — às 13,15 horas — 2.400 metros — Cr$ 300.000,00

		Ks.
1	Vândalo, J. Marchant ..	59
"	Verbo, J. Ramos	59
2	Tirafogo, E. Castillo	59

2.º PAREO — às 13,40 horas — 1.000 Metros — Cr$ 80.000,00

		Ks
1—1	Goyanito, F. Irigoyen ..	55
2	Reward, A. Bolino	55
2—3	Clever, M. Silva	55
4	Zepelin, H. Cunha	55
3—5	Bom de Bico, R. Filho ..	55
6	Zil, I. Amaral	55
4—7	Verdun, A. Santos	55
"	Quejando, D. Moreno ...	55

3.º PAREO — às 14,05 horas — 1.400 Metros — Cr$ 60.000,00

		Ks.
1—1	D. Ramirez, E. Castillo ..	56
2	Baracchine, J. A. Silva .	56
2—3	Tio Ernesto, J. Graça ..	56
4	Kanaú, J. Baffica	56
3—5	Bertholdo, A. Reis	56
6	Emok, L. Vaz	56
7	Esquirola, D. Moreno	54
4—8	Cifrão, P. Fernandes ...	56
9	Nuxia, J. Portilho	54
10	Bal Masqué, A. Ramos ..	54

4.º PAREO — às 14,30 horas — 1.000 metros — Cr$ 80.000,00

		Ks
1—1	Clementina, J. Portilho .	55
2	Myricária, H. Vasconcelos	55
3	Mi Noche, A. Marçal	55
2—4	Imbuida, G. Mendonça ..	55
5	Icangá, D. Moreira	55
6	Queridere, F. Vianna	55
3—7	Zala, M. Silva	55
8	Satiresa, L. Rigoni	55
9	Pilar, R. Filho	55
4-10	Vancouver, O. Ulloa	55
11	Vista Alegre, A. Santos .	55
12	Fineza, F. G. Silva	55

5.º PAREO — às 15,00 horas — 1.500 Metros — Cr$ 85.000,00

		Ks.
1—1	Heros, M. Silva	55
2	Festinho, J. Portilho	51
2—3	Mercúrio, I. Souza	55
4	Manhussu, A. Marçal	55
3—5	Kill, A. Santos	55
6	Lucho Gatica, E. Castillo	55
4—7	Tio Godoy, A. Reis	51
"	Gardel, P. Gomes	51

(Conclui na 7.ª página)

5 NOTÍCIAS

1 — Reaparece após prolongada ausência o jóquei Moacir Alves. Conta entre outras com a montaria de QUINSOL.

2 — A égua MARTA ROCHA está pràticamente com sua campanha encerrada no Hipódrmo da Gávea. Deverá servir como reprodutora no Haras São Miguel, localizado em Teresópolis.

3 — Outra que vai para o mesmo destino é NAMORADELRA, que breve será enviada para São Paulo, onde ingressará como reprodutora no Haras Faxina.

4 — Todos os páreos da reunião de hoje e amanhã serão realizados em pista de areia que se encontra pesada. Apenas o clássico de amanhã (primeiro páreo) será disputado na grama com qualquer tempo.

5 — Além de ESTENSORO também chegou no mesmo avião, para o treinador Fernando Pereira Schneider, a égua ANGELA, que, a exemplo do cavalo, fará uma temporada n Hipódromo da Gávea.

HOMENAGEM À REPÚBLICA DA VENEZUELA

Transcorrendo, no dia 5 dêste mês, a data nacional da República da Venezuela, o Jóquei Clube Brasileiro junta-se às homenagens que lhe são tributadas, fazendo intitular a Prova Especial da reunião de sábado próximo, "República da Venezuela". No momento em que se encontra atracado em nosso pôrto, o contratorpedeiro "Araguaia", da Marinha venezuelana, foram convidados o chefe de Missão, capitão de mar-e-guerra, Gabriel Gomez Calcano, e o comandante capitão-de-fragata José Manuel Bassos Gallegos, bem como a oficialidade e Guardas-Marinha para assistirem ao desenrolar da competição no Hipódromo da Gávea.

Lembretes

1.º PAREO
DIPLOMATA estréia em turma acessível. Deve ganhar.
ZE' CARLOS é o principal adversário. Boa a "dobradinha"

2.º PAREO
CLAMA trabalhou bem, podendo ganhar novamente.
ORIMA vai dar muito trabalho, pois melhorou.

3.º PAREO
JONSIONA reaparece em turma camarada. Capaz de vencer.
LAGUINTA vai experimentar o bridão. Grande rival.

4.º PAREO
ENCOURAÇADO rende o dôbro nessa pista pesada. Não fôssem os 60 quilos e era "barbada"...
PERNOT é excelente indicação aos azaristas

5.º PAREO
ZE' CURIBOCA ficou na vez. Tem muita chance.
MUSTARD era tido como "barbada", há uma semana, quando derrubou o seu jóquei.

6.º PAREO
BON SOIR e bem indicado. Vai leve e gosta da pista pesada.
TIO CARLOS é outro que não anda respeitando turma. Grande rival.

7.º PAREO
MANO A MANO continua em forma. Sério candidato.
ZEZINHO vai dar muito trabalho.

8.º PAREO
JAMAICA seguiu em forma. Pode repetir.
FANFARE anda "tinindo" Grande rival.

9.º PAREO
VOVÔ CARIRI, segundo a CC, foi "puxado" na última. Agora, nessa enturmação nova, tem obrigação de ganhar.
SPLEEN estréia em companhia acessível. Sério rival.

O Diário Carioca APONTA

Páreos	Duplas
1.º — Diplomata — Zé Carlos — F. Morto	22
2.º — Clama — Orimã — Haconga	12
3.º — Jonsiona — Anália — Damigella	12
4.º — Encouraçado — Pernot — Zuzuca	13
5.º — Tender — Zé Curiboca — Mustard	13
6.º — El Valiente — T. Carlos — Desplante	34
7.º — Mano a Mano — Zèzinho — Ranai	12
8.º — Jamaica — Cantarelle — Fanfare	14
9.º — Vovô Cariri — Equívoco — Chileno	12

Barriére e Montefiel brilhando no Tarumã

CURITIBA (de Rodolfo Bettega, especial para o DIARIO CARIOCA)

Com referência ao acidente sofrido pelos jóqueis Pedro Maia, José Blacene e Antônio Castilho, na tríplice rodada de domingo retrasado no Tarumã, podemos informar que as consequências não foram graves.

Blacene que parecia estar em estado mais melindroso, já recebeu alta, completamente restabelecido, e retornou ao Rio Grande do Sul, onde reside, na Cidade de Pôrto Alegre.

JÁ VOLTOU

Antônio Castilho reapareceu nesta semana, melhor do que nunca, pois venceu quatro carreiras espetaculares, com Camerrucha, Barrière, Montefiel e com o potro Monar. Pedro Maia, já recebeu alta do Hospital onde estava internado, devendo ficar inativo ainda por trinta dias, tempo necessário para a consolidação das fraturas de costela que sofreu.

BARRIERE E MONTEFIEL

Após uma temporada de insucessos no Rio de Janeiro, Barriere e Montefiel retornaram ao Tarumã e estão provando que seu proprietário tinha sobejas razões em encaminhá-los para aquêle turfe, na tentativa de uma temporada de sucessos. Aqui reafirmaram os explêndidos trabalhos que tinham quando seguiram para a Gávea, tanto assim que em curto espaço de tempo conseguiram oito vitórias, Quatro o potro, e outras tantas a égua. Dessa maneira, o sr. Luis Carlos Pereira Leão, feliz proprietário do Haras Primavera, vê seu estabelecimento criacional galgar posição de destaque nas estatísticas, uma vez que já conta com doze sucessos na atual temporada.

Montefiel derrotou em vistoso final a Abatiz, registrando o melhor tempo da tarde: 78"3/10 para os 1.200 metros, enquanto Barriere também em final vistoso, derrotava Mahara, com uma marca de 85"3/10 para os 1.300 metros. Ambos foram apresentados por Elídio Pierre Gusso e pilotados pelo Antônio Castilho.

Destacamos ainda nas duas reuniões, a vitória de Camerrucha, outro animal que veio do Rio de Janeiro para as carreiras do Tarumã.

BOM O MOVIMENTO FINANCEIRO

Agradou em cheio o movimento financeiro da semana no Tarumã. Duas reuniões, com 15 pá-

(Conclui na 7.ª página)

Rondó dos Cavalões

Raiva? (4)

Vamos continuar, e terminar, hoje, o caso do cavalariço.

Naquele mesmo dia fiz uma parte, por escrito, ao diretor do hipódromo, Braga, ex-das Águas, narrando o ocorrido e, depois, procurei, um por um, os «meninos» da Cecê, botando-os ao corrente dos fatos. E a um por um tive o cuidado de perguntar qual a medida que achavam dever tomar. A resposta foi a mesma, de todos três: «Caçar-lhe a matrícula, é claro».

Muito bem. Fiquei esperando, então, as primeiras resoluções da Cecê. E naquela segunda-feira, à tarde, quando publicadas, verifiquei que nada havia, com respeito a êsse caso.

A noite, indaguei do «Índio Manso», Carlos Portinho, qual a razão de não ter saído nada.

«É porque não recebemos, ainda, do diretor do Hipódromo, a comunicação por escrito. Mas pode ficar tranqüila que tudo será resolvido como deve ser», acrescentou êle.

Nessa semana receberam a comunicação, porque, na segunda-feira seguinte, lá estava, nas resoluções dos «meninos»: «F — suspender até o dia 22 de junho o cavalariço João Batista Madeira por infração do art. 58 do Código, (indisciplina) e de acôrdo com a proposta do sr. diretor do Hipódromo».

Leram bem? Viram? 8 dias, apenas, de suspensão levou o cavalariço! A pena mínima que podia ser aplicada! E, isto, por proposta do diretor do Hipódromo, que disse ser o mais interessado em afastar, dali, os elementos indesejáveis. Devia ser o primeiro a querer melhorar, a querer limpar, um pouco, aquele meio (assim como se interessou e planejou o Padilha, quando diretor). E não é de estranhar que exatamente êsse diretor tenha proposto a pena mínima, a punição mais branda possível, pra poder conservar, ali dentro, um elemento dos mais indesejáveis?

E não é de estranhar que êsse mesmo diretor já tenha proposto a **cassação da matrícula** de outros cavalariços, por brigas e agressões, lá, entre êles, ou por desrespeito a funcionários do J.C. ou a tratadores?

Ora, um diretor que age com êsse critério, que age com essa parcialidade, com êsse parti-pris, por raiva, não está à altura de exercer cargo algum de mando e responsabilidade, está?

(Não é novidade pra ninguém, que os srs. diretores do J.C. não morrem de amôres por mim, verdade?)

E quanto aos «meninos» da Cecê, — o Índio Manso, o Lampreia do Guaíba, o cabo Ademar? Que papel representam nisso tudo? Pelo que me disse um dêles, representam apenas o papel de zero à esquerda, porque quando o diretor do Hipódromo propõe, quando um starter propõe (mesmo sendo êle da categoria de um Nilton Macedo) os Cecês, pelo que me declarou um dêles, só têm que atender cegamente às propostas.

Num podem apurar, nem discutir, nem modificar.

Mas sim, que é assim!

É assim, só quando convém...

E convém muito, quando se trata da «queridíssima» Inahsinha de Moraisinho. Quem é que não sabe disso?

Nota — Ontem, nas corridas, os «meninos» da Cecê suprimiram o canter, em alguns páreos, por causa da chuva.

No 7.º páreo havia passado a chuva. Mandaram fazer canter. No oitavo, recomeçou a chuva. Então cavalos e jóqueis não se inscreveram pra fazer canter, é claro. Mas eis que quando faltavam apenas 10 minutos pra ser corrido o páreo, chega a ordem, lá da gaiola da Cecê: «Fazer canter!» E apenas acabavam, os jóqueis, de desmontar, vem outra ordem: «Seguir já pra fita!»

Ora, seu Índio Manso, seu Guilherme despenteado, seu cabo Ademar Fonseca, será que vocês também estavam dormindo quando a inteligência passou? Tá parecendo...

INAH DE MORAIS

Tripodi não acredita em derrota: El Valiente

Foi realmente incrível a última derrota do cavalo EL VALIENTE na Gávea — Eleito como o preferido do público apostador, o pupilo de Luiz Tripodi ficou prêso nas mãos do segurador, ficando fóra da competição — Mesmo assim mostrando visíveis sobras, surgiu entre os cinco primeiros colocados — Agora retorna naquela mesma forma e vai encontrar também a mesma turma — Resta ainda acrescentar que EL VALIENTE correrá o dôbro na pista de areia pesada, fato que coloca êste pupilo de Tripodi como uma das indicações mais certas do programa desta tarde no Hipódromo da Gávea.

Futebol mendigo

— Mais uma semana e estará iniciado o Campeonato Carioca de Futebol, com a total preservação de todos os graves defeitos com que terminou o do ano passado — defeitos que os paredros apontavam como responsáveis p e l o s males do nosso maior esporte, mas que não moveram um dedo para eliminar.

Primeiro foi a participação de 12 clubes no torneio — metade de grandes equipes, règiamente mantidas, e a outra metade de arranca-tocos cuja única missão é a de subverter os resultados do certame e onerar com vultosos deficit o orçamento próprio e o alheio, pois cada jôgo de que participe um "pequeno" é prejuízo garantido para os dois contendores. O Flamengo se levantou contra essa situação, mas ficou falando sòzinho, desde que os demagogos do futebol vetaram qualquer alteração, sem nem se dar ao trabalho de explicar por quê.

Depois, os preços, sendo êsse, positivamente, o mais grave problema, embora o de mais fácil solução. A única coisa que não subiu de preço no Brasil, nos últimos 10 anos, foram as entradas de futebol. Enquanto, no período, a moeda se desvalorizava na ordem de 500%, com a equivalente ascensão nos c u s t o s de manutenção das equipes, os vereadores cariocas, que deixam subir todos os preços, batem o pé quando se fala no futebol; o Maracanã lhes pertence, ou assim julgam, e não admitem que se toque nas entradas do grande estádio, agravando a coisa que nasce na extorsiva arrecadação, pela ADEM, de 1/3 da renda total como taxa de aluguel.

A êsses demagogos e aos paredros, pediríamos que procurassem ouvir o técnico João Saldanha, talvez o único dos nossos homens do futebol que tem verdadeiro espírito profissionalista. Saldanha chegou da Europa com um relatório sôbre a situação do futebol nesse Continente que explica todos os vexames sofridos pelas equipes brasileiras no exterior. O futebol europeu é um espetáculo c u j o custo, mesmo onde haja loteria esportiva, corresponde ao alentado investimento necessário p a r a mantê-lo. Enquanto o preço médio das nossas entradas é de Cr$ 20,00, na Europa é de Cr$ 150,00. Êste é o único motivo por que os clubes de lá só viajam por muito dinheiro, como é o caso do Real Madri, pois é preciso que as vantagens obtidas excedam as que oferece o mercado interno, que é excelente.

Saldanha está aí dando sopa, mas, enquanto os nossos bravos dirigentes e os representantes do povo não o procuram para se informar, voltaremos ao assunto.

EVANDRO

Fleitas Solich sustenta a decisão irrevogável

Mandou uma segunda carta de despedida

O técnico Fleitas Solich, às primeiras horas da madrugada de ontem e através de uma nova carta endereçada ao presidente Hílton Santos, voltou a dizer ao Flamengo que a sua ida para a Espanha é assunto liquidado e que nada poderá impedi-lo de concretizá-la, demitindo-se em caráter irrevogável.

Solich deseja apenas sair bem do Flamengo, daí as sucessivas tentativas de demover a diretoria rubronegra da decisão firmada quarta-feira última, quando foram vetadas as duas hipóteses (licença e rompimento do contrato) levantadas pelo técnico para deixar a Gávea.

FIRME NA NEGATIVA

Anteontem, examinando a primeira carta enviada por Solich à direção do clube, todos os atuais diretores rubronegros estiveram novamente reunidos e reafirmaram a decisão anterior: Solich não será liberado de forma alguma.

Inconformado, Fleitas Solich redigiu uma nova carta e a encaminhou à diretoria do clube, novamente por intermédio do diretor de futebol do Flamengo, sr. Geraldo Serafim Moreira a quem Solich conferiu poderes para advogar a sua causa.

NAO FICARA

O Flamengo tomou conhecimento da nova carta de Solich às primeiras horas da madrugada de ontem. Nela, alinhando novas razões para pleitear a sua liberação do clube, o preparador guarani fêz ver aos dirigentes do Flamengo que nada poderá obrigá-lo a recuar da decisão tomada e que a sua ida para a Espanha, nessas condições, não poderá ser evitada de forma alguma.

Na diretoria rubronegra apenas os srs. Geraldo Serafim Moreira e Adauto Magalhães de Castro, respectivamente vice-presidente e diretor de futebol do clube, inclinam-se pela liberação de Solich. Os demais, com o presidente Hilton Santos à frente, fecharam-se na decisão de não abrir mão de forma alguma do concurso do técnico que já deu um tri-campeonato ao clube.

LIBERADO SOLICH

A situação estava nêsse pé até a diretoria tomar conhecimento da segunda carta de Solich, na qual o técnico, numa frase grifada, informou que renunciava ao pôsto que tinha no clube, em caráter irrevogável.

Voltou-se a reunir os diretores do clube e, vendo esgotados todos os recursos para conseguir demover o técnico, resolveram finalmente liberar Fleitas Solich, desligando-o do clube que contou, durante seis anos, com a sua grande capacidade de técnico de futebol.

Solich já não pertence mais ao Flamengo e embarcará a qualquer momento para a Holanda, onde o Real Madri o espera para entregar-lhe o comando do seu elenco milionário de craques de futebol.

BRIA ASSUME

O sucessor de Fleitas Solich na direção do "plantel" rubronegro será o antigo centro-médio Modesto Bria que desde que "pendurou as chuteiras", vinha servindo ao Flamengo como técnico dos juvenis. Bria era auxiliar de Fleitas Solich no Departamento de Futebol do Flamengo.

CRISTA DA ONDA

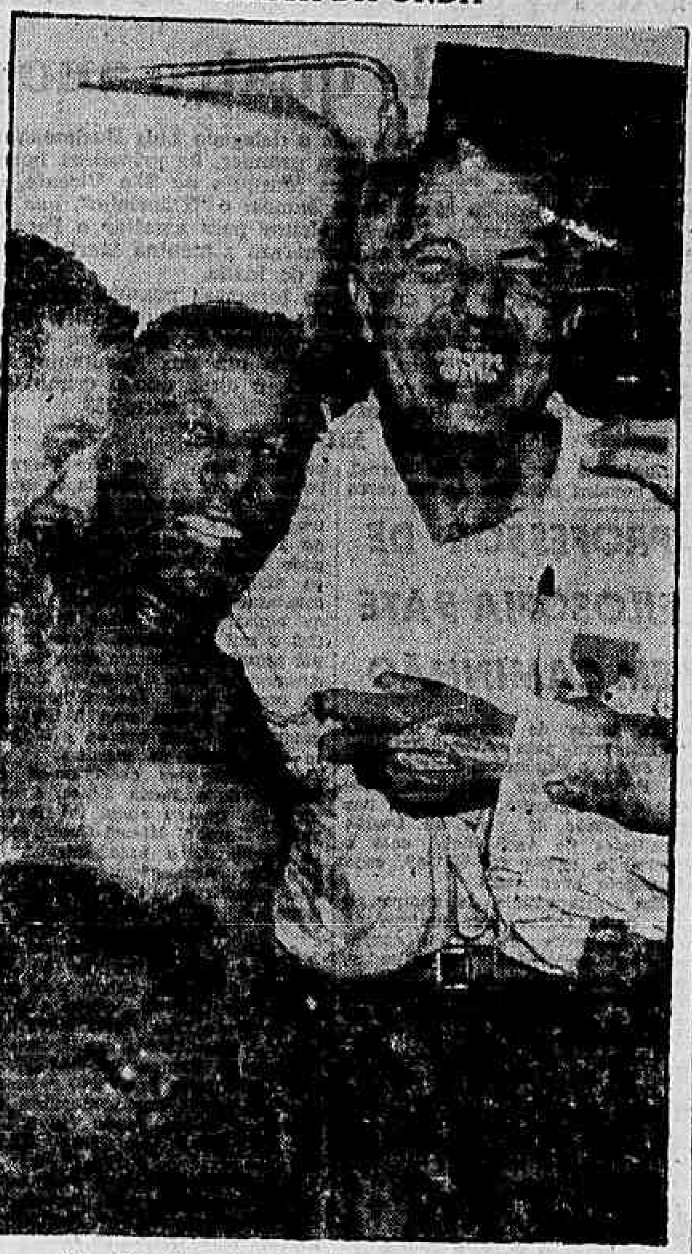

Nos dias dourados do tricampeonato, o vinho da vitória também embriagou Fleitas Solich

Didi chegou ontem e Guiomar escondeu

Ao meio-dia de ontem, viajando pela Panair do Brasil, desembarcaram no Galeão os jogadores Didi, Adalberto, Cetali, Rossi e Amarildo, que se anteciparam à delegação do Botafogo (está em Lisboa), cuja chegada a esta Capital está prevista para amanhã à tarde.

Presente ao desembarque dos craques, o sr. Otávio Pinto Guimarães, diretor de futebol do clube alvinegro, convocou Adalberto e Amarildo para jogar no Torneio Início e licenciou Didi e Rossi até segunda-feira, colocando ainda Cetali de sobreaviso para intervir no torneio que será realizado amanhã.

DIDI ESCONDIDO

Por fôrça do seu caso com o Real Madrid, que andou em grande evidência no noticiário internacional, o meia Didi sofreu um espetacular assédio, no aeroporto, por parte dos repórteres, fotógrafos e radialistas. Para todos teve uma palavrinha sôbre o assunto, até que a sua espôsa Guiomar com êle agarrou-se e passou a reclamar suas atenções e afetos.

Com m u i t a habilidade, Guiomar conseguiu tirar Didi do "bolo" e ao ganhar a porta de saída do aeroporto disse para quem quisesse ouvir:

— Didi agora está sob o meu domínio e eu vou escondê-lo até segunda-feira.

ROSSI "CANTADO"

Depois de Didi, o novato Rossi foi o mais assediado pelos repórteres e mostrava-se alegre pelo interêsse que despertava. Declarou Rossi que o Atlético de Madrid está interessado no seu concurso, sendo bem provável que êle acabe por ingressar também no futebol espanhol.

Seu companheiro Amarildo, integrante como êle do time de aspirantes alvinegro, confessou ter despertado também a cobiça daquele clube.

APRESENTAÇÃO

Segunda-feira, de acôrdo com a recomendação do sr. Otávio Pinto Guimarães, Didi e Rossi deverão apresentar-se no clube, oportunidade em que o meia campeão do mundo discutirá com a diretoria do clube o seu caso com o Real Madrid.

Rossi aproveitou a licença para seguir para Belo Horizonte, a fim de visitar a família.

Maria Ester favorita

Com a presença da brasileira Maria Ester Bueno na final de individuais femininos do Torneio (e sua quase certa vitória) a competição parece haver adquirido o matiz de t r i u n f o exclusivo da América do Sul — escreve Michael K e a t s para a UPI, ao examinar o feito do grande tenista peruano Alejandro Olmedo, que venceu o campeonato de Tênis de Wimbledon "pelo Peru e pelos Estados Unidos", ao derrotar o australiano Rod Lover, por 6x3 e 6x4.

Kanela esboçou escrete

Sem dar conhecimento oficial da sua decisão de manter como base da seleção brasileira os mesmos cestobolistas que tão brilhantemente obtiveram em Santiago do Chile o título de campeões do m u n d o, o técnico Kanela mostra-se propenso a escalar, na medida do possível, todos os que concorreram para a vitória do Brasil no último certame mundial.

Assim, o selecionado da CBB que irá a Chicago participar dos Jogos Pan-Americanos está pràticamente formado, devendo o conjunto base-efetivo formar com Vlamir, Amauri, Pecente, Edison, Algodão, Valdemar, Fernando, Rosa Branca e Valdir, todos mantendo excelente estado de preparo técnico-físico. Os demais campeões Oto e Jatir têm igualmente grandes possibilidades, notando-se que a vaga de Zezinho (que solicitou dispensa) será disputada por outros excelentes valores como Bombarda, Mosquito, Olivieri, Baroni e os estreantes em seleções Mário e Romildo.

CONCENTRAÇÃO A 16

A partir do próximo dia 16, o preparador Togo Soares estará treinando a seleção nacional no ginásio do Estádio Caio Martins, num preparo intensivo e rigoroso para repetir em Chicago o grande feito de Santiago do Chile. Desta feita, Kanela contará com a colaboração do técnico paulista Marson e do preparador físico Covas Pereira, que já trabalhou com Togo Renan no preparo da equipe que disputou o segundo mundial.

Durante todo o tempo de preparativos para o Pan, os cestobolistas nacionais ficarão concentrados nas dependências do maior estádio de Niterói.

Olmedo ganhou para Peru e para os EUA

WIMBLEDON, 3 (De Michael Keats, da UPI) — O grande tenista peruano Alejandro Olmedo ganhou, hoje, o campeonato de tênis de Wimbledon "pelo Peru e pelos Estados Unidos".

Indagado pelos jornalistas sôbre se preferiria representar o Peru ao invés de os Estados Unidos, Olmedo respondeu:

"Sempre que ganho algo, penso que represento o Peru e os Estados Unidos. Sei que não poderei, jamais, representar o Peru na Taça Davis, embora o Peru entre na competição. Mas creio que rendo uma homenagem a meu país quando ganho para os Estados Unidos".

A FAMÍLIA

"Talvez um de meus cinco irmãos possa jogar, algum dia, na equipe peruana da Taça Davis. Todos êles jogam tênis, inclusive minha irmã".

Olmedo disse não ter, por ora, projeto algum de passar às fileiras do profissionalismo e recusou-se a fazer comentários sôbre se algum dia o faria, embora declarasse que não lhe foi feita oferta alguma.

O SEGRÊDO

O sensacional tenista peruano fêz rir todos os presentes quando disse que entrara na quadra, hoje, com um plano especial para derrotar seu adversário, o australiano Rod Laver.

"Qual era êsse plano?" — perguntou um jornalista australiano.

"Ah! é um segrêdo profissional!" — respondeu Olmedo.

Disse, a seguir, não ter projetado nenhuma comemoração do triunfo nem, sequer, ter qualquer compromisso para esta noite.

"Falarei, pelo telefone, com meus pais, no Peru" — afirmou. "Depois, irei dormir cedo. E' fácil ficar destreinado no tênis, mas é muito difícil recuperar a forma" — acrescentou.

Alex observou que gostaria de regressar à Inglaterra, no próximo ano, para defender o título conquistado hoje. "Mas não sei se o farei".

OS ESTUDOS

Explicou que seus planos, no momento, são de voltar aos Estados Unidos para reiniciar os estudos na Universidade da Califórnia setentrional e começar o treinamento para o torneio da Taça Davis.

Têve frases de elogio para com os profissionais Pancho Gonzalez, Ashley Cooper e Pancho Segura, com os quais treinou em Los Angeles antes de ir a Wimbledon.

"Foi só questão de quatro dias, mas, realmente, me permitiram aperfeiçoar meu jôgo" — disse.

Regata: corre perigo o favoritismo do Fla

O Flamengo que vem sendo apontado como favorito na regata de amanhã, nas águas de Botafogo, corre sério perigo de ver concretizado êsse objetivo, com a luta que lhe move tanto Botafogo como o Vasco.

Para sagrar-se vencedor coletivo da competição promovida pela Federação Metropolitana de Remo e patrocinada pelo C. R. Guanabara, terá o Flamengo que não sofrer nenhum tropêço em seus cálculos, pois de outra forma se verá alijado de seu objetivo.

CONFRONTO

Boa é a perspectiva de luta nessa regata onde embora longo seja o programa (13 provas) o estado técnico e físico dos conjuntos enseja expectativa de finais renhidos, mormente quando o encerramento dos preparativos, ontem verificado, dá oportunidade a uma observação de que será difícil apontar os vencedores de cada prova, exceto em alguns páreos onde Flamengo, Vasco e Botafogo estão credenciados.

Por exemplo, na prova de "skiff" e "double" de principiantes e mais o "oito" de es-

(Conclui na 7.ª página)

Miss Hard é o último degrau para M. Ester

LONDRES, 3 — Para tentar o feito (inédito) de levar para o Brasil o título mundial de tênis, a sensacional Maria Ester Bueno, na final do famoso Torneio de Wimbledon, sustentará luta amanhã (hoje) com a americana Darlene Hard, contra a qual já jogou cinco vêzes, sem conhecer uma única vitória.

Entusiasmada com a vitória obtida sôbre a americana Sally Moore, que lhe abriu caminho para disputar a final do torneio, Maria Ester declarou à imprensa inglêsa — "Creio que agora cheguei ao auge, e, como minha maior aspiração é alcançar a meta de ser campeã de Wimbledon, porei em jôgo, na partida final, tôda a minha perícia, entusiasmo e decisão".

PRIMEIRA VEZ

Esta é a primeira vez que uma tenista brasileira consegue classificar-se para a final do Torneio de Wimbledon, que corresponde a um campeonato mundial de tênis. Para chegar a tal posição, Maria Ester Bueno derrotou algumas das participantes mais destacadas do torneio e com uma categoria que impressionou a todos os observadores do certame.

Na semifinal, por exemplo, a brasileira empolgou a q u a n t o s assistiam o seu "match" com a americana Sally Moore, dominando tôda a quadra e impondo à sua adversária uma derrota perfeita e absoluta em todos os sentidos.

"A BOMBA"

Tão forte impressão está causando Maria Ester Bueno no Torneio de Wimbledon, que os participantes do certame e a imprensa resolveu chamá-la de "a bomba brasileira".

E' também a mais simpática — afirmam todos, entrevendo, por outro lado, um jôgo espetacular e muito renhido entre ela e a americana Darlene Hard, diante da qual a brasileira já caiu por cinco vêzes.

Maria Ester Bueno e Darlene Hard disputarão o título do Torneio de Wimbledon na quadra central, onde a brasileira afirma produzir mais porque fica sob as atenções gerais do público.

ATLETISMO FAZ CURSO DE JUÍZES

No próximo dia 10, às 20 horas, será inaugurado o Curso de Juízes promovido pela Federação Metropolitana de Atletismo, tendo por local o Auditório da CBD, sob a orientação da Associação de Juízes de Atletismo, sendo a primeira aula proferida pelo cel. Jerônimo Bastos.

A direção do curso está entregue mais uma vez ao professor Osvaldo Gonçalves, um dos propulsores do esporte base no Brasil e sem dúvida alguma uma das figuras de maior competência no assunto.

CURSOS

A Associação de Juízes de Atletismo, fundada em 24 de abril dêste ano, funciona como órgão adjunto da Federação Metropolitana de Atletismo e neste curto espaço de tempo já tem apresentado trabalhos de grandes somas, melhorando sensivelmente o nível das direções das competições.

Cursos já têm sido efetuados, assim como conferências realizadas com objetivo de incrementar ainda mais o valor do atletismo, auxiliando inclusive nas alterações de regras e outros caminhos a indicar.

CHEGARAM OS CICLISTAS URUGUAIOS

S. PAULO, 3 (Sport Press) — Completando o quadro dos campeões estrangeiros de ciclismo, que participarão da grande prova internacional "9 de Julho", domingo próximo nesta capital, chegaram acompanhados do técnico Soler, os pedalistas uruguaios, Juan Timon, Alberto Velasquez, Portigano e Rodolfo Rodino.

PÊSO PROTESTA NA CBD

O sr. Ibrahim Kouri, presidente da Federação Metropolitana de Halterofilismo, em ofício dirigido ontem à CBD, protestou contra a não inclusão de nenhum representante na delegação brasileira de halterofilismo que participará dos próximos Jogos Pan-Americanos de Chicago.

Salienta, aquêle desportista que os juízes encarregados da apuração dos índices agiram com parcialidade prejudicando o atleta em questão que além é campeão sul-americano da sua categoria, uma vez que não levaram em consideração o fato de ser o mesmo detentor de três modalidades de levantamento.

PINGA FAZ UMA PAUSA

Jogador de futebol também faz a sua pausa para a meditação. O sr. João Silva foi para o sítio e Pinga, sem renovar contrato, vai ficar de fora

Pinga fora do torneio

Pinga não jogará amanhã pelo time do Vasco porque Gradim não pode escalá-lo sem contrato, e o jogador ainda não chegou a um acôrdo final com o vice-presidente João Silva para a renovação do compromisso.

O sr. João Silva foi ontem cedo para o sítio de Jacarepaguá e, conforme ficou combinado, voltará a falar hoje com o jogador, procurando acertar todos os detalhes para a reforma do compromisso. O jogador preferia fazer um contrato por mais dois anos, mas a tendência dos dirigentes, com o vice-presidente à frente, é renovar por mais um ano.

CONTRA O FLA

Não podendo integrar a equipe amanhã, Pinga voltará à sua posição no primeiro grande clássico do campeonato, contra o quadro do Flamengo.

(Conclui na 7.ª página)

Torneio vai servir de teste para Écio

— Eu já estou mais inclinado a lançar Écio no Torneio Início porque tenho necessidade de fazer com êle um teste rigoroso de suficiência, para saber se poderei escalá-lo no primeiro jôgo do campeonato — declarou Gradim, enquanto os jogadores vascaínos faziam um individual leve no ginásio.

As chuvas copiosas encharcaram o gramado e o tornaram impraticável, forçando a deslocação dos jogadores para o ginásio. Apenas Coronel, licenciado para ir ao dentista, não treinou mas, se o tempo melhorar, também poderá ser incluído, amanhã, no time que tentará conquistar o Torneio Início pela segunda vez consecutiva.

DIFERENÇA

Gradim explicou que Coronel vem de uma distensão muscular na coxa e só poderá jogar em campo sêco. O caso de Écio é diferente, pois trata-se de distensão na virilha, tratada com rigor durante bastante tempo e que já chegou a um estado de evolução em que o teste é indispensável. O próprio dr. Valdir Luz pediu a Gradim para incluir Écio nos jogos do Torneio Início, que serviria para uma observação mais atenta da reação do jogador, em face de um esfôrço violento.

EQUIPE ESCALADA

Os outros nomes indicados por Gradim ao DC, na têrça-feira, estão mantidos e o Vasco alinhará com a constituição seguinte: Helio ou José; Dario e Viana; Écio (Laerte), Russo e Brito (Coronel); Sabará, Almir, Roberto, Rubens e Roberto Peniche.

Gradim escalou Belini

Belini ainda não se apresentou ao Vasco e os seus dirigentes presumem que continue em Itapira, para onde seguiu, ao chegar da Europa, licenciado por três dias. Apesar disso e de um certo descontentamento, Belini jogará contra o Flamengo, pois Gradim traçou um plano onde figura o nome do famoso "stopper" campeão do mundo.

Falando ao DIARIO CARIOCA, depois do individual de ontem, em São Januário, Gradim confirmou o fato de Belini continuar fora de treinamento, por não ter se apresentado e ainda que não abrirá mão de seu concurso para o primeiro grande clássico do campeonato.

SEGUNDA-FEIRA

Gradim não quis fazer co-

(Conclui na 7.ª página)

Bola PRA Frente

A bola perdeu o ar de bola

● **O Real Madri telegrafou ao Botafogo, via general Sadock, dizendo que só ficaria com Didi se pudesse ficar também com Garrincha: Didi iria agora, Garrincha, no fim do campeonato carioca.**

Resposta do BFR: transação só com Didi, Garrincha é inegociável. Como o Real insistisse, condicionando a compra do meia à do ponta, mandaram-lhe um telegrama, via general Sadock, qualificando a insistência sôbre Garrincha de "intolerável e inamistosa".

E o Real sossegou.

* * *

● O último encontro do jogador Orlando com o presidente do Vasco, sr. Eurico Lisboa, transcorreu em têrmos realmente insuportáveis: mal se sentava, Orlando era interrogado pelo presidente, em seu gabinete:

— Como é, quer assinar contrato pela nossa proposta?

— Não senhor...

— Então, não temos nada mais a conversar, replicou o sr. Eurico Lisboa, cortando a palavra de Orlando, cuja resposta se completaria com a seguinte frase: "Vim conversar pra ver se chegamos a um acôrdo."

(Êsse episódio me foi contado pelo próprio jogador, o qual, diante da grosseria do sr. Lisboa, decidiu retirar-se, disposto a não mais tomar a iniciativa das conversações).

* * *

● **O árbitro francês Maurice Guigue escreve freqüentemente ao jornalista Albert Lawrence, chefe de esportes da "Ultima Hora", pedindo-lhe os bons ofícios junto ao sr. Paulo de Carvalho para que lhe devolva a bola do jôgo Brasil-Suécia. M. Guigue tem esperanças de reavê-la um dia.**

A história dessa bola, todos vocês conhecem: na véspera do jôgo, o sr. Paulo de Carvalho disse ao massagista Mário Américo que, vencendo o Brasil, êle queria a bola como recordação. Depois do jôgo, com um golpe rápido, MA tirou-a das mãos do árbitro e escafedeu-se.

Se isto é consôlo para M. Guigue, digo-lhe que segunda-feira passada estive bem pertinho dela, na festa de aniversário da Copa: está encardida, perdeu o ar de bola, não tem mais aquêle encanto de brinquedo irresistível que tôdas as bolas têm; ninguém mais ousa chutá-la.

Virou troféu.

* * *

● Aos membros da delegação campeã do mundo reunidos na festa do sr. Paulo de Carvalho foram ofertados exemplares de um álbum da Copa do Mundo editado (e vendido) em São Paulo por um grupo de italianos. A edição destinada aos campeões tem encadernação luxuosa, circunstância entretanto que não atenua o mau gôsto e a imprecisão da obra.

Folheando ligeiramente êsse álbum, dei com uma fotografia de Feola e o dr. Gosling dentro de um túnel, assistindo a um jôgo. Embaixo, a legenda dizendo que era o dramático jôgo do Brasil contra o País de Gales. Ao lado de Feola aparecem ainda dois Cosme-e-Damião e na parte superior da fotografia um l e t r e i r o: "Beba Brahma Chopp".

Descentralização

A descentralização dos serviços da Delegacia de Costumes e Diversões que se anuncia não constitui matéria nova. Já em 1917 o grande Aurelino Leal proclamava a importância da descentralização de alguns serviços policiais e a centralização de outros.

O próprio regulamento policial a prevê quando, no artigo 144, determina àquela especializada o dever de reforçar a ação policial na jurisdição distrital orientando ao mesmo tempo os distritos relativamente aos crimes e contravenções. Portarias foram em tempo lavradas determinando aos delegados distritais que combatam a contravenção do jôgo. Além disto nenhum dispositivo legal ou ordem de serviço existe restringindo à DCD a competência para processar «bicheiros» ou banqueiros do jôgo do «bicho».

De fato, quem cabe processar o homicídio doloso ou culposo, a tentativa de morte, o atropelamento, o estelionato, o furto e o roubo, o assalto pode perfeitamente fazer processos contra a contravenção. Quem pode o máximo pode o mínimo.

Se assim é, perguntará o leitor: por quê os delegados distritais não fazem campanhas contra o jôgo do «bicho»? Simplesmente pela falta absoluta de pessoal que, ao mesmo tempo que realiza os serviços comuns do distrito, possa encetar a guerra contra a jogatina.

A processualística da contravenção é diferente dos casos criminais. Enquanto no inquérito a autoridade dispõe de 30 dias para realizar todo o trabalho (podendo pedir baixa para completá-lo) e no flagrante tem dez, na contravenção do jôgo o prazo reduz-se a 24 horas.

Dentro dêste limite exíguo a autoridade deverá enviar à Justiça os autos com tôdas suas peças, principalmente o exame do material apreendido, a vida pregressa do contraventor colhida nos dados existentes apenas na Seção de Repressão a Jogos da DCD e à fôlha penal.

A remessa além do prazo estipulado enseja o «habeas-corpus» e a falta de qualquer das peças referidas conduz à nulidade processual.

Os cartórios distritais, já sobrecarregados com os inquéritos e flagrantes habituais, não poderão arcar com a responsabilidade de processamentos mais rápidos como é o caso da contravenção do jôgo. Dois flagrantes desta espécie, por dia, é o bastante para tumultuar todo o serviço cartorário. Por êste motivo é que a descentralização da campanha contra o jôgo teòricamente admitida é inexeqüível na prática.

Alega-se que a medida visa restabelecer o espírito de moralidade na DCD. O defeito, se há, não é do órgão e sim daqueles que nêle funcionam. Escolham-se autoridades criteriosas, coloque-se na DCD policiais capacitados, fiscalize-se o trabalho de cada um, exija-se de todos declaração de bens e faça-se o rodízio constante de todo o pessoal e tudo estará normalizado.

Fiscalização de fato e não simulacro como faz o Setor Especializado.

Timbaúba

DESTROÇADA A CAMIONETA PELA MÁQUINA DA CENTRAL DO BRASIL

Sabe-se quem matou a guria de quatro anos

A polícia do 1º DP, à frente o delegado Luís Burlamaqui, preparava-se ontem à noite para prender, às primeiras horas de hoje, em uma "toca" na Rua Marquês de São Vicente, o criminoso Sebastião Maximiano Ramos, o "Tiãozinho", que se reuniu aos comparsas Válter e Heitor para assaltar o Parque Proletário da Gávea, onde assassinaram a menina Maria Luísa Tenório da Silva, de quatro anos de idade.

A identificação dos criminosos tornou-se possível graças a uma denúncia levada às autoridades por um cidadão, cujo nome mantemos em sigilo atendendo a pedido do delegado. O denunciante apontou "Tiãozinho" como um dos assaltantes ao "ponto" de jôgo do bicho da Gávea, e disse que o criminoso reside nos fundos da Rua Marquês de São Vicente, 238.

MORREU NO HOSPITAL

Conforme noticiou êste jornal, três homens saltaram de um carro na Rua Marquês de São Vicente, pouco depois do meio-dia de quarta-feira e, armados de revólver, invadiram a casa 9 do grupo 23 do Parque Proletário da Gávea, onde reside Evásio Marques, que se dizia comerciário, mas ficou constatado que explorava o jôgo do bicho. Os bandidos roubaram Cr$ 6 mil e fugiram. Perseguidos por populares, fizeram disparos nos mesmos, e uma das balas atingiu de raspão o sr. José Tenório da Silva, que estava com a filha de quatro anos nos braços e alojou-se nas costas da menina.

Os assaltantes evadiram-se no automóvel, e Maria Luísa, a menina de quatro anos, foi levada para o Hospital Miguel Couto, onde se submeteu a uma intervenção cirúrgica. Anteontem, pela manhã, não suportando o ferimento, faleceu.

DENUNCIADOS

Revoltado com o crime, um morador da Rua Marquês de São Vicente dirigiu-se ontem pela manhã ao 1.º Distrito Policial e disse ao delegado Luís Burlamaqui que um dos assaltantes era Sebastião Maximiano Ramos, vulgo "Tiãozinho", que teria praticado o assalto e o crime em companhia de Válter e Heitor, sendo êle o autor do disparo que feriu Maria Luísa.

O denunciante estava conversando em um grupo de pessoas, do qual participava José Maximiano Ramos, mais conhecido como "Pé Grande", quando êste, que é irmão de "Tiãozinho", comentou: "Meu irmão entrou naquela "fria" do Parque Proletário da Gávea, e agora vai ter de fugir, pois, caso contrário, será provàvelmente prêso".

PROFESSOR DE FILOSOFIA BATE EM CAMINHÃO

Na tarde de ontem, quando transitavam pela Avenida General Justo, o automóvel dirigido pelo sr. Felipe Marck Planchum, professor de Filosofia, chocou-se, nas proximidade da sede da Legião Brasileira de Assistência, com o caminhão chapa DF-8-15-80, cujo motorista evadiu-se.

Em conseqüência do choque, a sra. Irene Lugon, que viajava ao lado do professor, sofreu contusões e escoriações generalizadas, tendo sido transportada ao Hospital Sousa Aguiar, onde foi medicada. O fato foi registrado no 5.º Distrito Policial.

CORONEL EXPLICA COMO FOI

O coronel Silvestre Travassos, quando explicava ao delegado Agnaldo Amado como ocorreu o fato em seu gabinete

Guarda-civil acusa diretor de agressão

O guarda-civil Fernando Ferreira queixou-se ontem à tarde na Delegacia do 10.º Distrito Policial de ter sido agredido pelo coronel Silvestre Travassos, diretor da Guarda-Civil e pelo inspetor César, "por me ter negado a assinar uma declaração de que meus colegas que trabalhavam na zona do "bas-fond" recebiam propinas para deixar que as mariposas funcionassem livremente".

Saindo do gabinete do coronel Travassos o guarda agredido dirigiu-se à Casa do Guarda-Civil, onde relatou o fato e foi encaminhado ao 10.º DP, seguindo depois com uma guia para exame de corpo de delito no Instituto Médico Legal, onde foi constatado que no seu braço esquerdo havia uma contusão.

EXPULSO

O guarda Fernando esclareceu, ainda, que, recusando-se a assinar o documento em que comprometeria os seus colegas de trabalho afirmou que foi convidado a se retirar do gabinete do coronel. Ponderou que tomava tal atitude pois não era justo incriminar policiais honestos e cumpridores de seus deveres, no momento em que foi empurrado pelo inspetor César e atirado da escada à baixo.

Na Delegacia do 10.º Distrito Policial o delegado Aguinaldo Amado registrou a ocorrência como desacato às ordens de seu diretor e "insubordinação por se negar a cumprir as ordens" do coronel Travassos".

CRUZADOR "BAHIA"

Transcorre hoje o 14º aniversário da tragédia do cruzador "Bahia", pertencente à Fôrça Naval do Nordeste vitimado em pleno Atlântico, por uma explosão acidental de bombas de profundidade instaladas no tombadilho. O cruzador "Bahia" de que era comandante o capitão-de-fragata Garcia D'Avila Pires de Carvalho e Albuquerque, estacionava nêste dia sôbre o Equador, na longitude 30º oeste, quando se deu a explosão, em conseqüência da qual o navio sossobrou ràpidamente, sacrificando 337 homens.

Dois feridos e um morto em Três Rios

A camioneta chapa RJ—10-93-93, dirigida por Aires de Azevedo, foi destroçada ontem de manhã, na cidade fluminense de Três Rios, pela máquina "Diesel", prefixo S-4.125, da EFCB — que estava fazendo uma corrida experimental — e em conseqüência faleceu o guarda ferroviário Lancheney Ferreira da Silva, e ficaram feridos o motorista e a jovem Cármen Henrique, que viajavam na camioneta.

O desastre verificou-se em um cruzamento da linha férrea, na Avenida Antônio Carlos. Dezenas de populares retiraram de entre as ferragens retorcidas o guarda ferroviário, que faleceu instantes após, e os dois feridos: o motorista, que foi transportado para o SAMDU, e a môça, conduzida para a Casa de Saúde Nossa Senhora da Conceição.

DESASTRE

Na camioneta de propriedade do sr. Edson Jorge, viajavam o motorista Aires de Azevedo, o guarda ferroviário Lancheney Ferreira da Silva e a jovem Carmen Henrique. Ao aproximar-se do cruzamento na via férrea, em Três Rios, o motorista, sem perceber a aproximação de uma máquina "Diesel", manobrada pelo maquinista Heitor Castilho, preparou-se para atravessar a linha, em marcha moderada. Quando viu a locomotiva, acelerou a camioneta, mas já era tarde.

A máquina, que desenvolvia regular velocidade, colheu a camioneta e atirou-a à distância. O veículo ficou totalmente destroçado, com o motor e a lataria reduzidos a um montão de ferragens. O motorista conseguiu desvencilhar-se dos destroços, mas nêles ficaram presos o guarda e a môça, ela com o braço no bloco do motor, êle ferido em várias partes do corpo.

FERIMENTOS

O guarda ferroviário faleceu em conseqüência dos ferimentos recebidos, além de fraturas nas costelas, nos braços, nas pernas e no crânio. Seu corpo foi colocado pelos populares à margem da avenida. Ambulâncias chegaram e conduziram o motorista para o SAMDU, vítima de contusões e escoriações diversas, e a môça para a Casa de Saúde N. S. da Conceição, onde está internada, com fratura exposta do braço esquerdo, além de ferimentos.

O delegado Godofredo Ferreira da Silva Filho providenciou a remoção do corpo do guarda para o necrotério, a fim de ser feita a autópsia. Depois dos trabalhos da perícia, os destroços da camioneta foram removidos pelo seu proprietário, e com isso o trânsito ficou restabelecido.

IRMAO DE "DUCA"

O guarda ferroviário morto no desastre era irmão do presidiário Lutero Ferreira da Silva, vulgo "Duca", que, há dias, fugiu da Casa de Detenção de Niterói. A polícia de Três Rios espera capturar o fugitivo dentro de algumas horas.

A máquina "Diesel" da Central do Brasil, na ocasião do acidente, estava fazendo uma corrida experimental. Trata-se de uma locomotiva nova, importada, e que brevemente entrará em uso.

Ex-pára-quedista foi depor sôbre Karousus

Depondo, ontem, na instrução criminal do processo instaurado, no I Tribunal do Júri, contra os policiais Justo Mascarenhas e Antônio Ferreira e o funcionário do SAM Luís Fernando Lousada, acusados de terem assassinado o russo Rudolf Karousus, o ex-paraquedista Raimundo Meneses Lima confirmou que, quando prêso, na Delegacia de Vigilância, um detento, de nome Agenor, lhe afirmara terem sido os acusados os autores do crime, pois fôra dêle testemunha

Foram também colhidos os depoimentos de Carmem Bisbosh, moradora no local em que residia a vítima, que declarou ter ouvido uma voz abalada dizendo "você me mata" ou "vocês me matam", e Olga Batista Nascimento e Marcio Serpa Barcelos, que defenderam os acusados. Nova audiência foi marcada para o dia 9, quando serão ouvidas as demais testemunhas.

TESTEMUNHOU O CRIME

Revelou Raimundo em seu depoimento que Agenor, com quem estivera prêso no xadrez da DV, lhe contara ter presenciado o crime praticado pelos acusados. Disse-lhe êste, ediantou o depoente, que, em companhia dos três policiais, se dirigira ao edifício Rio-Roma e, subindo em companhia de dois policiais, ao apartamento do russo, viu quando Luís Fernando Louzado, que os precedera, deu com uma estatueta na cabeça da vítima e, em seguida, tirando o revólver, desferiu-lhe ainda várias coronhadas. Em seguida, Louzada foi ao banheiro, lavou as mãos, voltando todos à delegacia. Concluindo, Raimundo adiantou que Agenor temia que a Polícia o matasse e por isso lhe pedira que procurasse um advogado.

CHOQUE DE CAMINHÕES

Chocaram-se, ontem, na estrada João Paulo, próximo à ponte de Barros Filho os caminhões de chapas 6-5066, dirigido por Francisco Cirino de Oliveira, e 60-19-05, cujo motorista evadiu-se. Os ajudantes de caminhão Jocelin Pereira dos Santos, de 16 anos, Rua Urupês, sem número, com suspeita de fratura de crânio, e Manoel Bazi, de 22 anos, estrada do Monteiro sem número, com fratura de crânio, foram internados no Hospital Carlos Chagas. Francisco foi prêso e autuado em flagrante pelo comissário Nogueira do 24º DP.

Crisanto e França no Ministério da Guerra

Os coronéis Crisanto de Miranda Figueiredo e Luís França de Oliveira, respectivamente chefe de Polícia e diretor da Divisão de Ordem Política e Social estiveram ontem, durante 45 minutos, conferenciando com o marechal Odílio Denys, comandante do 1.º Exército. O coronel Crisanto e seu auxiliar se avistaram também com o marechal Lott.

O coronel Crisanto de Miranda Figueiredo foi homenageado ontem pelos seus companheiros de armas, com um almôço que se realizou na sede do Batalhão Escola de Engenharia, na Vila Militar. Saudando o novo chefe de Polícia disse o coronel João Landolfo da Costa, comandante do Batalhão Escola de Engenharia, tratar-se de «uma das figuras marcantes da nova geração do Exército».

SACRIFÍCIOS

Agradecendo, o coronel Crisanto de Miranda afirmou que não era seu desejo aceitar a chefia de Polícia, mas que o fazendo não renegaria sacrifícios para corresponder à confiança que nele depositou o presidente da República. Frisou que nunca viu no povo qualquer divisão de classe ou de preconceitos e nem as poderia aceitar, não distinguindo brasileiros do Sul ou do Norte, nem grandes nem pequenos, uma vez que dêsse conjunto é que resulta a união de todos baseada no sentimento de brasilidade.

Coerente a êste princípio de convicção, foi que recebeu a chefia de Polícia e, se merecer a confiança de todos, está certo que poderá levar a bom têrmo a sua difícil empreitada, para a qual confia em Deus, sem se esquecer dos seus colaboradores da Polícia, ali representados pela figura do sr. Mário Lucena. O coronel Crisanto finalizou sua oração dizendo esperar o apoio de todos os seus colegas de farda.

Depõe e se contradiz a família do tenente

Em prosseguimento ao inquérito instaurado no 24.º Distrito para apurar o assassinato do tenente-reformado José Luís de Campos, da Marinha, o delegado Jorge Pastor acareou na tarde de ontem, em seu gabinete, Itã Gomes de Campos, Francisca Rodrigues de Campos, Raul de Oliveira e Lúcia Matins, que caíram em contradições.

Por causa dos seus péssimos antecedentes, Itã foi apontado como o assasino do pai, mas, depois das últimas diligências, foram afastadas as suspeitas contra êle, e a polícia já crê que o tenente foi morto por ladrões do Morro Faz-Quem-Quer.

ACAREAÇÃO

Itã voltou a negar que tivesse matado seu pai, acrescentando que preferia morrer, a ter que fazer isso. Lúcia afirmou que realmente é amante de Itã, negando entretanto que fôsse do tenente-reformado. Francisca, sôbre quem recaiam as acusações de ser amante do tenente-reformado, seu tio, e de Itã, negou que o fôsse, acrescentando que tal hipótese é absurda. Disse que nunca teve um contáto íntimo com seu tio e nem com seu primo, os quais respeitava como parentes próximos. Raul de Oliveira, o último a prestar depoimento, voltou a narrar que dormia na noite do crime quando ouviu os gritos de socorro de Francisca. Saindo à rua, espantou os ladrões e prestou os primeiros socorros no tenente-reformado, até então seu vizinho.

DILIGÊNCIAS

Terminando os depoimenos, os quatro se retiraram. Depois, a nossa reportagem foi informada pelo detective Hélio, que êles haviam localizado uma testemunha, cujo nome mantinham ainda em sigilo, que teria visto os assaltantes e fugirem, após o assalto, em direção ao Môrro Faz-Quem-Quer, onde um dêles reside.

Essa testemunha, segundo soubemos, deverá ser interrogada ainda hoje.

Central se defende de tumultos

Para garantir com mais eficiência a integridade física dos funcionários da Central do Brasil, bem como do povo em geral, o coronel Jaques Júnior, comandante-geral da Polícia Militar do Distrito Federal, sugeriu ao diretor da Central do Brasil, sr. Jorge de Abreu Schelling, sediar soldados daquela corporação no 3.º e 4.º Batalhão de Infantaria da PM.

O sediamento dos policiais naqueles quartéis destina-se a atender, mais prontamente, ao primeiro alarme de depredações nas estações da Central do Brasil, medida tomada em vista dos últimos acontecimentos ocorridos naquela via de transporte.

POLÍCIA ENTRE ESTAÇÕES

Ainda na sugestão dirigida ao sr. Abreu Shelling, o coronel Jaques Júnior diz que porá oficiais da Polícia Militar entre as estações de D. Pedro II até Marechal Hermes, que entrarão imediatamente em contato com batalhões onde os soldados estarão sediados, ao primeiro sinal de anormalidade.

Morte da espôsa fêz ladrão o ferroviário

Foi prêso em flagrante ontem, pelo guarda Damião Fajardo Cadedile, na cidade de Três Rios (Estado do Rio), Dilson Ferreira da Costa, após arrombar o estabelecimetno comercial da firma Peixoto Câmara Ltda. e tentar abrir o cofre da casa.

Dilson é tido naquela cidade como débil mental, embora seja funcionário da Estrada de Ferro Central do Brasil, e há meses atrás, logo após a morte de sua espôsa (fato dado como causador de sua psicose) tentou assaltar um banco local e por esta razão estava desaparecido.

A PRISAO

Ao passar na madrugada de ontem em frente à firma Peixoto Câmara Ltda., o guarda Damião Fajardo viu que a porta do estabelecimento estava apenas encostada. Ao empurrá-la descobriu Dilson tentando abrir o cofre e lhe deu logo voz de prisão, no que foi atendido sem nenhuma reaçao por parte do assaltante.

DÉBIL MENTAL

A reportagem do DIARIO CARIOCA apurou que Dilson é considerado naquela cidade como um débil mental, doença que lhe apareceu desde que sua espôsa morreu.

Em declarações prestadas ao delegado da cidade de Três Rios, sr. Godofredo Ferreira, que pôde notar sintomas de anormalidade em Dilson, êste lhe disse que está em sérias dificuldades financeiras, apesar de ser funcionário da Estrada de Ferro Central do Brasil, onde trabalha há bastante tempo.

Dilson após ser devidamente autuado em flagrante, foi recolhido, isoladamente, ao xadrez.

Polícia tem um suspeito nos Correios

Apesar de nada revelarem os policiais do 14.º Distrito, a reportagem do DIARIO CARIOCA apurou que êles já têm o nome de um suspeito do assalto à agência do Departamento dos Correios e Telégrafos, elemento êsse que não mais se encontra no Rio.

Sabe-se no entanto que a sua localização poderá solucionar o mistério que envolve o assalto, apesar de haver a certeza de que êle, se realmente participou da ocorrência, apenas o foi como "testa-de-ferro". Um elemento ligado à agência estaria também implicado no caso.

PRISÃO PARA O LAMBRETISTA

O juiz José Roberto Vieira de Castro, da 26a. Vara Criminal, decretou, ontem, a prisão preventiva do lambretista Manoel da Silva Martins, acusado de ter morto Alcílio de Almeida, no dia 10 de maio, na Barra da Tijuca. O outro lambretista, Mauro Roberto da Rocha, apontado como co-autor do crime, possivelmente terá a sua prisão decretada na próxima segunda-feira.

Crisanto apela para as mães brasileiras

O coronel Crisanto Figueiredo, novo chefe de Polícia (o diretor da DPPS já fizera um apêlo aos pais de família) apelou, ontem, para tôdas as mães brasileiras, pedindo-lhes que não permitam a participação dos seus filhos em movimentos estudantis de finalidades suspeitas.

O coronel Crisanto de Mirante não aceitou os pedidos de demissão formulados pelo major Antônio João, diretor do Serviço de Trânsito e do coronel Silvestre Travassos, diretor da Guarda-Civil, ordenando-lhes que continuassem nos seus postos.

PRIMEIRA ENTREVISTA

O chefe de Polícia, na sua primeira entrevista coletiva, ontem, pela manhã, esclareceu que encontrou a melhor receptividade no seu primeiro contáto com os estudantes, pois observou na classe intuitos "pacifistas, mostrando-se todos dispostos a não faltar com a sua cooperação ao acatamento e respeito às deliberações dos poderes públicos que visam indiscutivelmente, o bem do Brasil e a paz de espírito do povo".

ERROS

O chefe de Polícia declarou que não precisa sòmente da imprensa aposicionista, mas também na que forma na oposição, pois considerará tôdas as falhas que venha a cometer objeto de estudo, ficando agradecido aos seus colaboradores. Disse considerar os repórteres credenciados junto ao seu gabinete "elementos pertencentes à casa, isto é, da família policial", pois está certo de que cada um saberá cumprir o seu dever, "informando o público com exatidão e lealdade".

APOIO

Habituado a ler os jornais, diàriamente, o coronel Crisanto reafirmou que mais do que nunca necessita do apoio da imprensa, "para que um dia possa entregar o meu pôsto tal como o recebi, de mãos limpas e coração aberto".

O chefe de Polícia encerrou sua entrevista coletiva à imprensa declarando que inúmeras autoridades competentes o estão ajudando a resolver os problemas policiais da cidade, os quais desconhecia completamente. Espera, também, com o auxílio e boa-vontade dos seus auxiliares, especialmente os estudantes, honrar o alto cargo que lhe confiou o presidente da República.

PORTUGUESA ATROPELADA

A sra. Maria Miguel Ferreira (portuguêsa, 81 anos, Rua Conselheiro Galvão, 904), foi atropelada, ontem, próximo à sua residência, pela camionete da Polícia Militar, chapa 9-25-03. O motorista fugiu, e a vítima foi transportada para o Hospital Carlos Chagas com fratura do crânio. A ocorrência foi registrada pelo 24º Distrito Policial.

Bêbado dá surra de pauladas em colega

Depois de violenta discussão, por motivos ainda não precisados, o operário **Teobaldo Barbosa**, de 42 anos, residente na estrada da Agua Branca, 300, agrediu, ontem, a pauladas, na **estrada General Canrobert Pereira** da Costa, o seu colega Alcino Ananias, **com quem estivera bebendo momentos antes.**

Com fratura do crânio e em estado de coma, a vítima foi internada no Hospital Carlos Chagas, enquanto Teobaldo era prêso e conduzido ao 25.º Distrito Policial, onde, depois de autuado em flagrante, foi recolhido ao xadrez.

CHOQUE EM JACARÉPAGUÁ

Na estrada Intendente Magalhães próximo à escola de recrutas, a camionete do Café Palheta (chapa 7-5190) dirigida por Elias Nunes Fernandes, de 36 anos, Rua José Silva, 392, em Jacarepaguá, chocou-se, ontem, com um caminhão que fugiu sem ser identificado. Tanto José como seu ajudante, Antônio Bordalo, de 18 anos (Rua José Silva, 448), foram medicados (contusões e escoriações) no Hospital Carlos Chagas, retirando-se para suas residências. O 25º DP registrou o fato.

FALEÇEU NO H. G. V.

Faleceu, na manhã de ontem, no Hospital Getúlio Vargas, a doméstica Josefina Monteiro da Costa, que, na véspera, no interior de **sua residência, no Conjunto Residencial do IAPI (Rua 10, número 66, apartamento 102), ateou fogo às vestes, depois de embebê-las em querosene.**

Teatros & Boites
Programa para sua Noite

você nunca riu tanto em sua vida...
Alda Garrido
TEL. A ESTRELA MÁXIMA DA COMÉDIA 22-2721
ORIGINAL DE VALMY E VINCY — TRADUÇÃO DE AGNELLO MACEDO
CINDERELA DE CAXIAS
com DELORGES e grande elenco no RIVAL
HOJE, ÀS 16, ÀS 20 E 22 HORAS — RES.: 22-2721

Teatro Carlos Gomes
JOANA D'ARC
APRESENTA SEIS MODELOS NUS DIRETAMENTE DA ILHA DO SOL E
LUZ DEL FUEGO
a criadora do STRIP-TEASE no Brasil!
novos e sensacionais números de nu artístico na revista mais engraçada do momento
"MULHER... SÓ DAQUELE JEITO"!
com: Salúquia, Nick Nicola, Pedro Dias, Valéria, Manoel Vieira, Manula e Antônio Martins
PREÇOS POP. SUPER-PULMANN, 120,00 — POLT. 60,00
HOJE E AMANHA AS 16, 20 E 22 HORAS

TEATRO NO MONTE LÍBANO
AVISO AOS SÓCIOS
A diretoria do Clube Monte Líbano convida o quadro social para o Festival de Teatro de julho, quando a Companhia Aurimar Rocha apresentará o programa seguinte:
Dia 7: «Pedro Mico», de Antônio Callado, com Jéce Valadão, Teresa Austregesilo, etc.;
Dia 12: «Vestido de Estrêla Flor» — Espetáculo infantil;
Dia 14: «A Compadecida», de Ariano Suassuna, com grande elenco;
Dia 26: «Pinochio» — Espetáculo infantil.
— Uma colaboração do Teatro da Tijuca para o Clube Monte Líbano.

TEATRO DO RIO
APRESENTA
A Peça de "Suspense" que bateu todos os recordes do teatro inglês! Sete anos em cartaz! 2.334 representações!
"A RATOEIRA"
2.º MÊS DE SUCESSO
de Agatha Christie
HOJE AS 20 E 22.15 HORAS
AMANHA AS 17 E 21 HS. Censura Livre
TEATRO SÃO JORGE
RUA DO CATETE 338
RESERVAS: 45-9051 (a partir das 13 hs.
AGORA PERFEITA REFRIGERAÇAO

WALTER PINTO

apresenta no TEATRO RECREIO
VIRGINA LANE — WALTER D'AVILA — JOSÉ VASCONCELOS — PAULO CELESTINO
no Espetáculo máximo de 1959
HOJE AS 20 E 22 HORAS
TEM BUBUBÚ no BOBOBÓ
COM LAMPADAS E SISTEMA DE SOM DA PHILIPS DO BRASIL — HOJE E AMANHA VESPS. C/ PREÇOS REDUZIDOS

Pigalle NIGHT CLUB
POSTO 6
AV. ATLANTICA - 4.206
ESQ. JOAQUIM NABUCO
De Paula apresenta
STRIP-TEASE
E O SENSACIONAL SHOW
"BELDADES NA MADRUGADA"
A 1 HORA DA MANHA
COM AS MAIS LINDAS GAROTAS DAS NOITES CARIOCAS
AS BELÍSSIMAS BAILARINAS ESPANHOLAS
Guillermina y Olga
RES. 47-2438

BAR CANGACEIRO
CONTINUA O SUCESSO
DE
MARISA
AO PIANO
RIBAMAR
E
TED MORENO
ABERTO DESDE AS 17 HORAS

LITTLE CLUB
HOJE E TODAS AS NOITES
DOLORES DURAN
MAGE E SEU TRIO
e no
bar CANGACEIRO
MARISA
MELHOR CANTORA DE TV 58
TED MORENO
(DISCO DE OURO REVELAÇAO DE 58)
ABERTO DESDE 17 HORAS

Conclusões da décima segunda página

Segurados da ...

lhem suas contribuições, causando séria crise financeira à instituição.

"QUEBRA-QUEBRA"

Os pensionistas e aposentados pretendiam promover um "quebra-quebra" na Delegacia Regional da CAPFESP, mas deixaram de fazê-lo atendendo um apêlo dos dirigentes da Associação dos Aposentados Ferroviários.

No entanto, os inativos enviaram um telegrama ao presidente da República pedindo sua interferência para que os benefícios sejam imediatamente pagos.

Banco vai ...

época, o meio circulante do país, foram cunhadas também em Goiás e Cuiabá, nos anos de 1823 a 1833 e em Minas Gerais, de 1818 a 1828, e em São Paulo, de 1825 a 1829.

Uma das coleções que farão parte da exposição refere-se às de moedas para o trôco do ouro, em Minas Gerais. Para facilitar o comércio com os mineradores e faiscadores, foram criados, no reinado de d. José I, os valores de 75, 150, 300 e 600 réis, correspondentes em pêso a 2, 4, 8 e 16 vintens de ouro. No reinado de dom João VI, com finalidades idênticas foram cunhadas as moedas de cobre de 37 e meio e 75 réis.

DENOMINAÇÕES

Durante mais de 280 anos circularam no país peças com várias denominações, tais como: dobrão valendo 20 mil réis, dobra valendo 12.800 réis; moeda valendo 4 mil réis; escudo valendo 1.600 réis; cruzado valendo 400 réis; pataca valendo 320 réis; testão valendo cem réis e vintem valendo 20 réis.

O cruzeiro, — moeda atual — foi instituído em 1942, com os valores em moedas metálicas de um, dois e cinco cruzeiros, e as divisionárias de dez, 20 e 50 centavos. Em 1956, modificou-se o tipo de moeda, instituindo-se, pela primeira vez, o alumínio em sua fabricação.

Salário-mínimo ...

do, entretanto, haver sido despedido o empregado, a fim de impedir que se associe êle a sindicato ou exerça qualquer direito inerente à sua condição de sindicalizado, sofrerá o patrão as punições previstas § 3º do artigo 543 da Consolidação das Leis do Trabalho".

SALÁRIO DE MENOR

Manoel José Frade e outros trabalhadores agrícolas da Usina de Açúcar São José dos Campos, reclamaram na Justiça do Trabalho por terem sido dispensados dos empregos que exerciam naquela emprêsa. Ganhando na Junta, em parte, recorreram para o Tribunal Regional, onde venceram integralmente. Dessa decisão recorreu a emprêsa para o Tribunal Regional, sendo ali vitoriosa. Inconformados, os empregados ofereceram embargos, que foram recebidos, recorrendo finalmente, para o STF, onde o relator do feito, ministro Ari Franco, conheceu do recurso e lhe deu provimento. Divergiu, entretanto, o ministro Luís Gallotti, cujo voto, acompanhado pelo dos demais componentes da Turma, foi, afinal, vencedor.

Salientou em seu voto, o ministro Gallotti, que a sentença da Junta, com a qual a emprêsa se conformou, teve como aplicável à hipótese a Consolidação das Leis do Trabalho, tanto que julgou procedente a reclamação em parte. O que entendeu e daí o Recurso dos empregados para o TRT, foi que a base da indenização deveria ser o salário mínimo pela metade, por se tratar de menores. "Assim, salientou o ministro Gallotti, a aplicabilidade da Constituição à espécie constitui 'res judicata', desde que a emprêsa deixou de recorrer da decisão da primeira para a segunda instância. Tudo, pois, quanto podemos examinar no julgamento do presente Recurso é se a base da indenização deve ser o salário mínimo integral ou pela metade".

Finalmente, decidiu a Turma negar provimento ao Recurso, estabelecendo, entretanto, que o menor, não sendo aprendiz, tem direito ao salário mínimo integral.

Testemunha ...

Por causa do episódio, João Martins ficou zangado durante um mês, com Léia e Avelino, mas se reconciliou e nas bases que facilitaram muito sua vida: comprometeu-se a pagar o aluguel da casa [illegible] e a educar a filha do casal, impondo, apenas, que um amigo de nome João da Costa morasse em um dos quartos da casa. O marido de Léia aceitou tudo.

CIÚMES DE OTÍLIA

De tal maneira Avelino estava apaixonado que não deixava Léia um só instante. Por isso mandou construir no fôrro da casa, um buraco amplo [illegible] de onde podia vigiar a casa, sem [illegible] de Léia e João Marques. Outro João — o terceiro — apareceu na

pessoa de João Dantas, irmão de Léia, que o trouxe para morar. Êste tinha conhecimento da situação e se conformou. Apenas Otília, esposa de Avelino, não admitia o triângulo amoroso.

Em seu depoimento, Léia insinuou que Avelino se suicidara por não resistir aos ciúmes de Otília, e acrescentou que esta sabia que o marido, uma vez, propusera à amante fugirem para Portugal ou para o interior do Brasil, plano que não chegou a ser concretizado. A fim de provar o estado de depravação em que Léia e Avelino viviam, Otília trouxe à publicidade um documentário fotográfico feito pela vítima das cenas de seus amores, no qual o modêlo, sempre nu, era Léia, além de um "diário" escrito em código por Avelino, que narrava, em detalhe, suas intimidades com a amante.

ABSOLVIDA

Dias antes do envenenamento de Avelino, Léia comprou arsênico no farmacêutico que costumava aplicar-lhe injeções. Pediu também cápsulas vazias, a pretexto de que pretendia envenenar os cachorros da vizinha. Esta, chamada Lourdes da Silva, prestou depoimento e disse que jamais possuíra um cão. O farmacêutico confirmou a compra do arsênico e a entrega das cápsulas vazias, a fim de que a acusada as usasse nas doses de sulfato de sódio que costumava tomar quando estava grávida.

Levada a julgamento, dois anos depois, sob a acusação do promotor Emerson de Lima, Léia conseguiu a absolvição por 5 votos contra 2, tendo sido defendida pelo falecido advogado Hugo Baldessarini. No julgamento de Zulmira Bueno — sua companheira de cela em Bangu — ela apareceu no Tribunal do Júri de braço dado com Castor Galvão Bueno, filho da ré, e deixou-se fotografar ali, sorridente e feliz.

DESAPARECIDA

Segundo acredita a polícia, Léia Pereira Cabral (após o desquite, ela usa o nome de solteira) não poderia ter presenciado nenhum detalhe do incidente entre o general Kruel e o deputado Menezes Côrtes, do lugar onde estava sentada.

Na semana passada, a testemunha solicitou ao deputado Alfredo Nasser — presidente da comissão parlamentar de inquérito — garantias de vida, no que foi atendida. Um policial passou a rondar a porta do "Hotel Rex", onde ela estava hospedada. No dia seguinte, entretanto, chegaram seus parentes, e com êles Léia fugiu para São Paulo. Deverá retornar para prestar depoimento no 4º DP, estando também arrolada para depor perante a Comissão Parlamentar de Inquérito.

Prefeito ...

recursos violentos a danifiquem a propriedade privada e prejudiquem a população.

O cel. Crisanto Figueiredo, chefe de Polícia, conferenciou, ontem, com o ministro da Guerra e com o marechal Odilio Denis, comandante do I Exército, ocasião em que debateu o problema criado com o movimento de agitação estudantil a ser promovido contra a elevação das tarifas dos ônibus e lotações.

Para estabelecer um plano preventivo e repressivo contra a agitação dos estudantes, o chefe de Polícia solicitou, ontem, a colaboração do Serviço Especial de Diligências do Juiz de Menores.

APELO

O sr. Rocha Lagoa, juiz de menores, lançou um apêlo aos pais cariocas no sentido de que não deixem seus filhos participarem do movimento de protesto programado contra a elevação das tarifas de ônibus e lotações, advertindo que os abusos serão punidos nos têrmos do Código de Menores.

Mulatinhos ...

queridas em Bangu, pois é parte integrante de suas tradições a lisura e a lealdade do procedimento de seus atletas durante as disputas esportivas.

Grande destaque tem também as taças que êle conquistou no estrangeiro e que são mais de 20. Conservadas com carinho, elas recordam os esforços despendidos pelo Bangu em favor do renome do esporte nacional.

Outra taça que muito alegrou os banguenses foi a instituída pela Renner, de Pôrto Alegre. Ela foi disputada na capital gaúcha entre as equipes do clube que a instituiu, o Bangu e o Internacional, também daquela cidade. Com o nome de Guilherme da Silveira Filho, patrono do clube, os jogadores que a conquistaram nos campos sulinos, dedicaram-na ao [illegible] que muito tem trabalhado pela grandeza do Bangu Atlético Clube, que, em sua longa vida, vem trabalhando incansàvelmente pelo esporte do Brasil, sempre firme e leal no olimpismo, [illegible] sabendo perder e vencer, mas, sim, competir com lealdade e entusiasmo.

Reveladas as ...

Castelo-Guadalupe	16,00
Barros Filho-Anchieta	5,00
Castelo-Anchieta	16,00
216 Castelo-P. da Bandeira	5,50
235 Castelo-Cachambi	10,50
236 Castelo-Coelho Neto	14,00
241 Castelo-Cavalcante via Cascadura	13,50
242 Castelo-Cavalcante via Del Castilho	11,00
Heredia de Sá-Cavalcante	6,00
243 Castelo-Turiaçu	14,00
Heredia de Sá-Turiaçu	8,00
254 Castelo-Taquara	15,00
255 Castelo-Freguesia	17,00
280 Castelo-Inhaúma	11,00
Castelo-Del Castilho (IAPC)	8,00
281 Castelo-Engenho da Rainha	12,50
LINHA RADIAL PARA ZONA SUL	
9 Harmonia - Serzedelo Corrêa	7,50
12 Estrada de Ferro-Praça General Osório	9,00
13 Estrada de Ferro-Urca	7,00
19 Praça 15-Leblon	10,00
20 Estrada de Ferro-Leblon	10,00
112 Hospital dos Servidores-Copacabana	10,00
114 Estrada de Ferro-Ipanema	10,00
115 Estrada de Ferro-Laranjeiras	7,00
123 Estrada de Ferro-Gávea	9,00
LINHA RADIAL — CIRCULAR PARA ZONA SUL	
21 Mauá-Leblon, via Jóquei	10,00
22 Mauá-Leblon, via Copacabana	10,00
11 Muda-Copacabana	11,00
Muda-Lapa	6,50
Estrada de Ferro-Copacabana	9,00
Monroe-Muda (2)	6,50
25 Jacaré-Ipanema	13,50
Jacaré-Lapa	8,00
Estrada de Ferro-Ipanema	10,00
26 Usina-Mourisco	10,00
Monroe-Usina (2)	7,00
28 Água Santa-Mourisco	15,00
Colégio Militar-Mourisco	7,00
Água Santa-Lapa	11,00
Monroe-Água Santa (2)	11,00
29 Fábrica das Chitas-Hôrto Florestal	11,00
Fábrica das Chitas-Mourisco	7,00
Cruz Vermelha-Hôrto Florestal	8,00
Ponte de Tábuas-Hôrto Florestal	1,50
64 Leopoldina-Leblon	12,50
Leopoldina-V. da Pátria (esq. Real Grandeza)	7,00
Estrada de Ferro-Leblon	10,00
70 Bonsucesso-Leblon	14,00
Bonsucesso-Lapa	8,50
Estrada de Ferro-Leblon	10,00
Monroe-Bonsucesso (2)	8,50
77 R. Comprido-S. Salvador	7,00
102 Saens Peña-Largo do Machado	7,00
103 Penha (I.A.P.I.)-Laranjeiras	12,00
Penha (I.A.P.I.)-Lapa	10,00
Estrada de Ferro-Laranjeiras	5,00
105 Olaria-Forte de Copacabana	14,00
Olaria-Lapa	9,50
Estrada de Ferro-Forte de Copacabana	8,50
Monroe-Olaria (2)	9,50
106 Lins-Urca	12,00
Lins-Lapa	9,00
Estrada de Ferro-Urca	7,00
Lins-Praia Vermelha (1)	12,00
Castelo-Lins (3)	9,00
Castelo-Urca	7,00
109 Malvino Reis-Ipanema	14,00
Malvino Reis-Lapa	8,00
Estrada de Ferro-Ipanema	10,00
Monroe-Malvino Reis (2)	8,00
110 Grajaú-Laranjeiras	11,00
Grajaú-Lapa	8,00
Estrada de Ferro-Laranjeiras	6,00
113 Penha (I.A.P.I.)-Cosme Velho	12,00
Penha (I.A.P.I.)-Lapa	10,00
Estrada de Ferro-Cosme Velho	6,00
117 Rio Comprido-Ipanema	12,50
Rio Comprido-Mourisco	7,00
Estrada de Ferro-Ipanema	10,00
130 Triagem-Leme	12,00
Triagem-Lapa	7,00
Leopoldina-Leme	8,00
133 Méier-Forte de Copacabana	12,50
Méier-Lapa	8,50
Estrada de Ferro-Forte de Copacabana	8,00
Monroe-Sampaio (1)	8,50
LINHA DIAMETRAL-CIRCULAR	
97 Barão de Drumond-Leblon, via Jóquei	12,00
Barão de Drumond-Lapa	6,50
Estrada de Ferro-Leblon	10,00
98 Barão de Drumond-Leblon, via Copacabana	12,00
Barão de Drumond-Lapa	6,50
Estrada de Ferro-Leblon	10,00
125 Praça da Bandeira-Leblon, via Jóquei	11,00
Praça da Bandeira-Mourisco	6,00
Estrada de Ferro-Leblon	10,00
126 Praça da Bandeira-Leblon, via Copacabana	11,00
Praça da Bandeira-Mourisco	6,00
Estrada de Ferro-Leblon	10,00
LINHA AUXILIAR NA ZONA NORTE	
S-3 Méier-Piedade	5,50
S-5 Méier-Cascadura	4,00
S-6 Méier-Madureira, via Clarimundo de Melo	5,00
S-7 Bonsucesso-Sulacap	11,00
Bonsucesso-Cascadura	5,50
Cascadura-Sulacap	5,50
S-8 Méier-Pavuna	9,00
Méier-Coelho Neto	5,50
S-10 Méier-Maria da Graça	2,00
S-11 Ramos-Madureira	7,00
Ramos-Cavalcante	5,00
Inhaúma-Madureira	4,50
S-12 Cascadura-Bangu	8,50
Cascadura-Capelinha	5,50
Praça General Aranha-Bangu	5,50
S-13 Méier-Madureira, via Monteiro da Luz	5,50
S-16 Cavalcante-Irajá	5,50
Madureira-Irajá	4,00
S-18 Madureira-Campo Grande	16,50
Madureira-Bangu	8,50
Bangu-Campo Gran-	

de	7,00
S-22 Saens Peña-Praça do Carmo	14,00
Saens Peña-Engenho de Dentro	7,00
Engenho de Dentro-Praça do Carmo	7,00
S-23 Saens Peña-Olaria	11,00
Vieira Fazenda-Olaria	4,00
S-25 Campo Grande-Pedra	10,50
S-29 Bonsucesso-Bangu	15,00
Bonsucesso-Madureira	5,50
Madureira-Bangu	8,50
S-30 Méier-Bangu	14,00
Méier-Marechal Hermes	7,00
Marechal Hermes-Bangu	7,00
Cascadura-Bangu	10,00
S-32 Taquara-Pau da Fome	5,00
S-33 Cascadura-Barra da Tijuca	14,00
Cascadura-Largo do Anil	6,50
L. do Anil-B. da Tijuca	7,00
S-34 Taquara - Colônia Juliano Moreira	5,00
S-35 Cascadura-Vila Taquara	5,00
S-36 Cascadura - Gardênia Azul	7,00
S-37 Cascadura-Vargem Grande	15,00
Cascadura-Vila Taquara	5,00
Taquara-Vargem Grande	11,00
S-38 Cascadura-Recreio dos Bandeirantes	23,00
Cascadura-Vargem Grande	15,00
Vargem Grande-Recreio dos Bandeirantes	8,00
S-40 Deodoro-Pavuna	5,50
S-43 Bangu-Guandu	6,00
S-50 Cascadura-Barata	10,00
Cascadura-Deodoro	6,00
Deodoro-Barata	5,00
S-53 Campo Grande-Mendanha	5,00
S-57 Sta. Cruz-Praia de Caldas	5,00
Santa Cruz-Praia de D. Luísa (1)	6,50
S-37 S. Peña-Mchal. Hermes	12,50
Saens Peña-Méier	5,50
Méier-Cascadura	4,00
Saens Peña-Cascadura	10,00
Cascadura Mchal. Hermes	3,50
Méier-Marechal Hermes	7,00
S-87 Praça da Bandeira - Engenho de Dentro	7,00
LINHA AUXILIAR NA ZONA SUL	
18 Copacabana-Fonte da Saudade	3,00
B. LINHAS DE MICRO-ONIBUS E AUTOLOTAÇÕES — LINHA RADIAL PARA ZONA NORTE	
Candelária-Adolfo Bergamini	10,00
Candelária-Cascadura	14,00
Candelária-Inhaúma	11,00
Candelária-Madureira	18,00
Candelária-Parada de Lucas	13,00
Candelária-Usina	8,00
Candelária-Vaz Lôbo	15,00
Castelo-Bôca do Mato	12,00
Castelo-Méier	9,00
Mauá-Campinho	14,00
Mauá-Cascadura	14,00
Mauá-Madureira	14,00
Mauá-Méier, via Grajaú	9,00
Mauá-via Jacaré	9,00
Mauá-Quintino	12,00
Praça Paris-Eng. de Dentro	13,00
Praça Paris-Grajaú	9,00
Praça Paris-Lins	11,00
Praça 15-Caju	7,00
Praça 15-Cordovil	14,00
Praça 15-Encantado	12,00
Praça 15-Irajá	16,00
Praça 15-Tijuca	9,00
Praça 15-Todos os Santos	10,00
Praça 15-Verdun	8,00
Tiradentes-Penha	10,00
Tiradentes-Vila da Penha	12,00
LINHA RADIAL PARA ZONA SUL	
Castelo-Bairro Peixoto	8,00
Castelo-Forte Copacabana	8,00
Castelo-Gávea	10,00
Castelo-Ipanema	10,00
Castelo-Leblon, via Jóquei	10,00
Castelo-Leblon, via Lagoa	10,00
Castelo-Leme	8,00
LINHA RADIAL — CIRCULAR PARA ZONA SUL	
19 Lapa-Leblon, via Jóquei	7,00
20 Lapa-Leblon, via Copacabana	7,00
LINHA DIAMETRAL	
Barão de Drumond-Leblon	13,00
Barão de Drumond-Lapa	7,00
Estrada de Ferro-Leblon	10,00
Circular da Penha-Cosme Velho	13,00
Circular da Penha-Lapa	12,00
Estrada de Ferro-Cosme Velho	6,00
Francisco Sá-Leblon	11,00
Francisco Sá-Lapa	5,00
Estrada de Ferro-Leblon	10,00
Lins-Lagoa	13,00
Lins-Lapa	10,00
Estrada de Ferro-Lagoa	7,00
Rio Comprido-Leblon	11,00
Rio Comprido-Lapa	5,00
Estrada de Ferro-Leblon	10,00
Saenz Pena-Leblon	11,00
Saenz Pena-Lapa	5,00
Estrada de Ferro-Leblon	10,00
Usina-Copacabana	12,00
Usina-Lapa	7,00
Estrada de Ferro-Copacabana	8,00
LINHA AUXILIAR NA ZONA NORTE	
Bangu-Barata	5,00
Bangu-Campo Grande	8,00
Bonsucesso-Freguesia	11,00
Bonsucesso-Marechal Hermes	10,00
Bonsucesso-Vigário Geral	7,00
Braz de Pina - Orojó	3,00
Campo Grande-Barra de Guaratiba	20,00
Campo Grande-Ilha	10,00
Ilha-Barra de Guaratiba	10,00
Campo Grande-Comari	3,00
Campo Grande-Jardim Arnaldo Eugênio	4,00
Campo Grande-Largo das Capoeiras	4,00
Campo Grande-Largo do Correia	7,00
Campo Grande-Magali	3,00
Campo Grande-Monteiro	4,00
Campo Grande-Rio da Prata, via Cabuçu	5,00
Campo Grande-Rio da Prata, via Viegas	5,00
Campo Grande-Santa Clara	7,00
Campo Grande-Santa Cruz	10,00
Campo Grande-Santa Margarida	6,00
Campo Grande-Vila Nova	4,00
Campo Grande-Vila Iêda	3,00
Cascadura-Acari	5,00
Cascadura-Bangu	8,00
Cascadura-Colégio	5,00
Cascadura-Deodoro	7,00
Cascadura-Freguesia	7,00
Cascadura-Guadalupe	7,00
Cascadura-Irajá	6,00
Cascadura-Pavuna	6,00
Cascadura-Penha	6,00
Cascadura-Taquara	5,00
Deodoro-Bangu	6,00
Deodoro-Pavuna	6,00
Engenho Novo-Marechal Hermes	7,00
Inhaúma-Vila Santa Teresa	5,00
Madureira-Lucas	5,00
Marechal Hermes-Bangu	6,00
Marechal Hermes-Senador Camará	7,00
Méier-Acari	6,00
Méier-Bonsucesso	9,00
Méier-Cascadura	5,00
Méier-Maria da Graça	2,00
Méier-Pavuna	8,00
Méier-Penha, via Del Castilho	5,00
Méier-Penha, via Inhaúma	5,00
Méier-Rocha Miranda	5,00
Paciência-Jardim 7 de Abril	3,00
Pau Ferro-Três Rios	2,00
Penha-Cordovil	4,00
Penha-Cruzeiro	2,00
Penha-Deodoro	8,00
Penha-Grotão, via Aimoré	2,00
Penha-Grotão, via Dionísio	2,00
Penha-Lucas	4,00
Penha-Pavuna	8,00
Penha (IAPI)-Vaz Lôbo	7,00
Praça da Bandeira-Bonsucesso	10,00
Ramos-Madureira	7,00
Realengo-Jardim Novo	4,00

Conclusões da Primeira Página

Submarino ...

ma área, surgindo assim a confiança das observações, sendo de notar-se que o contato visual feito pelo "SE Riachuelo" partiu de seu imediato, capitão-de-corveta Alfredo Karam, oficial submarinista".

PATRULHAMENTO

Afirmou o contra-almirante Araripe Macedo que, imediatamente, procurou iniciar uma patrulha aérea, já com a Fôrça em dispositivo anti-submarino. Iniciada a patrulha, cêrca de 11 horas da manhã, sòmente às 14,20 horas foi obtido um contato sonar pelo "CTE-Bauru", sob o comando do capitão de fragata Mallet Soares. Foi então constituída uma unidade de ação de superfície, com a participação do "CTE-Bauru" e do "CTE-Babitonga", que mantiveram o alvo submarino sob contato durante meia hora, quando, então, foi o mesmo perdido, não sendo mais retomado, apesar das tentativas realizadas.

"Tendo em vista — declarou — que a área patrulhada estava a cêrca de 60 milhas da costa, e portanto fora das águas territoriais, a Fôrça Tarefa, na tarde dêsse mesmo dia, dirigiu-se para o sul, a fim de prosseguir nos exercícios programados. Posteriormente, com as ordens recebidas das altas autoridades navais, foi destacado o Grupo de Caça e Destruição n.º 2, sob o comando do capitão de mar e guerra Manoel de Araújo, que regressou à área do contato inicial, a fim de procurar localizar e identificar o alvo submarino".

Srtas. K ...

nhará as filhas na sua apresentação à sociedade internacional.

CONHECIMENTO

A fim de permitir que as debutantes travem conhecimento com os jovens da alta sociedade francesa, alunos das escolas superiores e oficiais das classes armadas que elas terão como cavalheiros, foram realizadas recepções prévias nos castelos do "Ile de France" e nos salões das embaixadas.

Jânio elogia ...

mudança da capital para o planalto".

ROTEIRO

O sr. Jânio Quadros disse que, antes de regressar ao Brasil, em princípio de agôsto, visitará a Iugoslávia, Paris, Londres, Glasgow e possivelmente Nova Iorque. Acompanhado de sua filha, êle seguiu hoje para Verona, de onde partirá, a 8 do corrente, para a Iugoslávia, a convite do marechal Tito: "Interessa-me muito ver funcionando seu programa de reforma agrária — afirmou — e também quero observar a indústria daquele país".

O visitante espera entrevistar-se em Belgrado com o marechal Tito. Daquela capital, seguirá de avião para Paris, e depois para Londres. "Na Grã-Bretanha — disse êle — desejo ir a Glasgow para ver a nova central próxima à cidade, que produz energia elétrica por meio de fôrça atômica".

"Businees" ...

de fazer com que os argentinos apertem o cinto".

NO BRASIL

"No Brasil, em contraste — acrescenta — o presidente Kubitschek adula os eleitores,

negando-se a impor a austeridade em seu país. Deseja êle que o Fundo Monetário Internacional, de mentalidade conservadora, aprove outro apreciável empréstimo para tirar o Brasil [illegible] perar as dificuldades durante um ano ou mais de [illegible]. Acredita também que em 1960 ou um pouco depois o Brasil estará em condições de pagar suas grandes dívidas no Exterior, mediante melhores exportações de café e uma industrialização acelerada".

Segundo o artigo, Brasil e Argentina são uma prova para os norte-americanos de que o desenvolvimento econômico e a política andam de mãos dadas na América Latina.

GETÚLIO VARGAS

"De 1930 a 1945, prossegue o artigo, o sr. Getúlio Vargas, um ditador bem intencionado, governou o Brasil. Apesar da crise cafeeira do decênio de 30, o país continuou a depender de sua receita da venda do café para pagar suas importações. Os grandes lucros obtidos durante a segunda guerra mundial deram vigor à economia do Brasil no após-guerra. Depois do segundo govêrno do sr. Vargas (que terminou com seu suicídio em 1954), o govêrno brasileiro sofreu convulsões políticas. A razoável estabilidade do atual govêrno do presidente Kubitschek depende em grande parte de uma coligação dos partidos políticos".

Finalizando, diz o artigo: "A Argentina, por motivos de política interna, talvez tenha de modificar seu programa de austeridade. O Brasil, por outro lado, acredita que pode continuar com suas grandes despesas. Talvez se deva isso a seu abundante otimismo sôbre a prosperidade futura — e sôbre sua influência nos Estados Unidos para obter repetidamente novos empréstimos".

Saenz Pena-Penha (IAPI)	11,00
Santa Cruz-Jesuítas	5,00
Santa Cruz-Lourenço	5,00
Santa Cruz-Santa Eugênia	8,00
Santa Cruz-São Francisco	5,00
Santa Cruz-Sepetiba	8,00
São Cristovão-Olaria	7,00
Vila Mariopolis-Sulacap	6,00
Vila da Penha-Manguinhos	7,00
Vila Valqueire-Inhaúma	7,00
LINHA AUXILIAR NA ZONA SUL	
Bar 20-São Conrado	7,00
Bar 20-Vidigal	3,00
Copacabana-Fonte da Saudade	3,00
Praça General Osório-Hôrto Florestal	7,00
Hotel Leblon-Barra da Tijuca	10,00
LINHA AUXILIAR-CIRCULAR NA ZONA NORTE	
S-1 Pilares-Coelho Neto, via Irajá	6,00
S-2 Pilares-Coelho Neto, via Rocha Miranda	6,00
S-3 Honório Gurgel-Cascadura, via Praça Sêca	7,00
S-4 Honório Gurgel-Cascadura, via Rocha Miranda	7,00
LINHA AUXILIAR-CIRCULAR NA ZONA SUL	
1 Largo do Machado-Leblon, via Jóquei	7,00
2 Largo do Machado-Leblon, via Copacabana	7,00
3 Cosme Velho-Ipanema, via Botafogo	7,00
4 Cosme Velho-Ipanema, via Copacabana	7,00
5 Largo da Glória-Leblon, via Jóquei	7,00
6 Largo da Glória-Leblon, via Copacabana	7,00
7 Urca-Ipanema, via Botafogo	7,00
8 Urca-Ipanema, via Copacabana	7,00
9 Gávea-Leme, via Jóquei	7,00
10 Gávea-Leme, via Copacabana	7,00
15 São Salvador-Leblon, via Jóquei	7,00
16 São Salvador-Leblon, via Copacabana	7,00
21 Rocinha-Mourisco, via Jóquei	7,00
22 Rocinha-Mourisco, via Copacabana	7,00
23 S. Conrado-Real Grandeza, via Jóquei	7,00
24 S. Conrado-Real Grandeza, via Copacabana	7,00
25 Santos Dumont-Rocinha, via Marquês de S. Vicente	7,00
26 Santos Dumont-Rocinha, via Niemeyer	7,00

Petrobrás ...

última amarra que prendia o navio, usando uma machadinha de prata, enquanto uma banda da Marinha executava os hinos nacionais do Brasil e Japão. O "Presidente Venceslau" será entregue à Petrobrás em novembro.

Delegação ...

satisfeitos com a longa explanação do marechal Lott.

CONTATOS

Após a saída dos socialistas, o ministro da Guerra recebeu em seu gabinete os deputados Bento Gonçalves, Océlio Medeiros, Mário Gomes da Silva, José Jófili, Cid de Carvalho e Osvaldo Ribeiro.

Além destas personalidades, visitaram-no uma comissão de estudantes da Frente Estudantil, o chefe de polícia (coronel Crisanto de Miranda Figueiredo), o sr. José Alberto Leite Barbosa, os generais João de Almeida Freitas, Jair Dantas Ribeiro e Milton Cesimbra, e os coronéis Idálio Serdemberg, presidente da "Petrobrás", e Cunha Melo.

BRIZOLA

O governador gaúcho, sr. Leonel Brizola, conferenciou na manhã de ontem com o marechal Teixeira Lott. A palestra durou uma hora, nada transpirando sôbre o assunto tratado.

O chefe do govêrno do Rio Grande do Sul regressará hoje, às 14,30 horas, via VASP, para Pôrto Alegre, em companhia do secretário de Transportes, engenheiro Daniel Ribeiro, do secretário particular Hélio Fontoura, e do chefe de imprensa do Palácio Piratini, sr. Carlos Contursi.

(ASAP-DC) — Em palestra com os jornalistas, que lhe ofereceram um almôço no Minas Tênis Clube, o governador Bias Fortes fêz o histórico de sua participação nas negociações para o problema sucessório e declarou com ênfase que tinha tôdas as credenciais para proclamar a necessidade de uma solução nacional, pois, desde que assumiu o govêrno de Minas, não advogou outra tese.

Acentuou o governador que, se o PSD concretizar o lançamento da candidatura Lott, todos os pessedistas entrarão na campanha para dar a vitória ao candidato. "Incluo-me neste número, mesmo exercendo o mandato de governador de Minas" disse êle, e acrescentou que usará o prestígio de sua carreira política e o seu cargo para auxiliar seus companheiros na luta eleitoral.

Se fôr preciso, participará de comícios, pois jamais entrou em uma campanha política pela metade. Seu apoio sempre foi integral.

Manobra de ...

seu próprio nome, pois está seguro de que o governador baiano não se dispõe a arriscar mandato e prestígio por uma aventura de segunda categoria.
ria.

Mas nas suas declarações de ontem o líder da oposição assegurou que a vice-presidência não é hipótese que o seduz e que não dará um passo para uma articulação em proveito pessoal.

"A vice-presidência não é uma hipótese que me seduza até o ponto de me levar a perder a cabeça. Espero ter outras oportunidades na vida pública que não seja a de deputado da oposição. Mas não é a vice-presidência um cargo que me entusiasme de maneira especial. O que não quer dizer que se eu chegasse a ser candidato não levasse a sério a candidatura e não lutasse por fazê-la vitoriosa. Mas é que eu não gosto de perder".

PRESENÇA DE JURACI

O governador Juraci Magalhães chegará hoje às 12,30 de Salvador, por um "Constelation" da Panair. Aqui será recebido pelo Diretório Nacional da UDN e homenageado pelo presidente nacional do partido, sr. Magalhães Pinto. Já tem um encontro marcado com o presidente da República e deverá permanecer no Rio até sábado da próxima semana, embora o seu desejo seja o de voltar quarta-feira.

O sr. Carlos Lacerda disse ontem que considera o noticiário político precipitado, quando apresenta o governador como articulador de fórmulas a serem colocadas de maneira impositiva na UDN.

— "Não são estas as informações que venho recolhendo — assinalou — nem é a minha impressão pessoal. Creio que o governador Juraci deseja ser ouvido e êste é um direito que lhe assiste e que naturalmente tem um ponto-de-vista pessoal que o partido não poderá deixar de examinar. Mas êle não vem com uma "carta de prego" para impor à UDN.

Café: novo ...

em suas reuniões extraordinárias, proporá as medidas adicionais que julgue convenientes para regular a oferta, quando as condições assim o exigirem; c) Da mesma maneira, o convênio estabelecerá normas para efetuar consultas entre países signatários, a fim de evitar bruscas oscilações nos preços.

Em seu item terceiro, estabelece o convênio que a Junta Diretora patrocinará, em qualquer ocasião, as reuniões que celebrem grupos de países signatários com interêsses comuns para adoção de medidas adicionais, que tendam a fortalecer os objetivos do convênio e solicitará a colaboração dos demais países para a execução dessas medidas. O convênio, que deverá ter uma vigência não inferior a dois anos, estabelecerá um sistema rígido de auditoria internacional para observar o seu cumprimento, sob o contrôle da Junta Diretora.

PUBLICIDADE

Os países participantes do convênio, reza o item oito do projeto, se obrigam a aderir a uma campanha extraordinária de publicidade e promoção que realizará imediatamente o Escritório Pan-Americano de Café e que será financiada com contribuições proporcionais pagáveis em dinheiro, à razão de 20 centavos de dólar ou seu equivalente em café por saca de 60 quilos exportada no ano cafeeiro de 1958-1959.

OBRIGAÇÃO

Estabelecerá ainda o convênio a obrigação dos países de programar sua produção tendo em conta a situação atual do mercado mundial do café. Deverão também empreender campanhas para conseguir um aumento substancial do consumo interno nos países produtores, mediante a aplicação de medidas administrativas adequadas que incrementem o dito consumo.

COTAS

As cotas de exportação se entendem — prossegue o projeto — como destinadas aos mercados tradicionalmente consumidores. Êle determinará o conceito de novos mercados e os enumerará para o fim de exportações extra-cota; os países que fizerem essas exportações se assegurarão de que o café assim exportado não será reexportado pra os mercados tradicionais. O café exportado para mercados novos que aparecer em mercados tradicionais será descontado da cota do país exportador de origem. Ao verificar-se a venda, o país exportador exigirá do país importador uma garantia de não exportação, seja bancária, ou por cláusula de convênio.

Para todos os assuntos que exigirem votação da Junta Diretora — dispõe finalmente — cada país terá um voto. As decisões da Junta Diretora serão tomadas por maioria de votos dos países signatários.

NEGOCIAÇÕES

Em lugar de renovar pura e simplesmente para os dois anos vindouros a duração da validade do acôrdo ligando os produtores latino-americanos, a Junta Diretora do Convênio resolveu, por proposta submetida por uma comissão de cinco membros — Brasil, Colômbia, El Salvador, Guatemala e México — entabular negociações com os países produtores da África, Ásia e Oceania, tendo em vista a conclusão, para o período de 1959-60, de uma convenção de caráter mundial, fixando para cada país a cota exportável de café no volume exportado durante o melhor ano do período de 1949-58, menos uma retenção da ordem de 10 por cento.

Bandeira ...

sagem do dia da Independência. Para nós, brasileiros, a data da Independência dos Estados Unidos da América é uma festa de família, pois é uma data pan-americana

Aproveito o ensejo para fazer votos, sr. presidente, no sentido de que, entre as nossas nações, possa prevalecer de modo crescente uma atmosfera de mútua compreensão, capaz de promover o contínuo enriquecimento do patrimônio de amizade que se vem formando desde os primórdios de nossas vidas independentes e que temos o desejo de preservar e transmitir às gerações futuras. Que Deus guarde a nação norte-americana e a pessoa de V. Exa.".

As 12 horas de hoje será hasteada em Fort McHenry, Baltimore, a primeira bandeira de 49 estrêlas. Êste histórico Forte foi escolhido para tal cerimônia porque foi ali que Francis Scott Key, ao ver a bandeira norte-americana se inspirou para escrever o hino nacional dos Estados Unidos: "The Star Spangled Banner".

Bandeiras de 49 estrêlas também serão hasteadas nos mastros do Capitólio e da Casa Branca, na manhã de hoje. Após uma cerimônia de hasteamento da bandeira no Independence Hall, em Filadélfia, onde os colonizadores norte-americanos fundaram uma nação, um novo lábaro será enviado por via aérea ao Alaska, para preservação no Museu do novo Estado.

MENSAGEM

O serviço internacional em inglês, da "Voz da América" transmitirá hoje uma mensagem do presidente Eisenhower a todos os norte-americanos que estão no exterior.

Escolha a mais bela da Guanabara e ganhe uma viagem a Paris

Voto para "Rainha da Guanabara" em ....

que freqüenta a praia de ....

Nome do votante ....

Endereço ....

Cidade .... Bairro ....

Este "coupon" deve ser enviado à "Revista da Sociedade — suplemento dominical do DIARIO CARIOCA — av. Rio Branco, 25 (sobreloja). Qualquer jovem bonita pode ser candidata, e você, leitor, estará concorrendo no sorteio de uma viagem à Paris.

ENG. JOSÉ DOMINGOS FILHO

MISSA DE 7.º DIA

A Administração da Estrada de Ferro Central do Brasil convida os parentes e amigos do Eng. JOSÉ DOMINGOS FILHO, falecido no dia 1.º do corrente, para assistirem à Missa que manda celebrar por sua alma, no dia 8 dêste mês (4.ª feira), às 10 horas na Igreja de São Jorge, na rua da Alfândega. Antecipadamente agradece àqueles que comparecerem a êsse ato de Fé Cristã.

AVISO DA CENTRAL DO BRASIL

Alteração na circulação dos trens suburbanos

Devido aos trabalhos de remodelação da Via Permanente, da Rêde Aérea e da Sinalização, serão obedecidas, a partir da próxima segunda-feira, dia 6 do corrente, as seguintes alterações na circulação dos trens elétricos suburbanos:

DIAS 6, 7, 8, 9 e 10: — Por motivo de substituição de trilhos, que será feita entre Deodoro e Nilópolis, das 10 às 16 horas, a quantidade de trens elétricos será diminuída nesse trecho, uma vez que a circulação será feita por uma única linha, ocorrendo possíveis atrasos.

DIA 11: — Os trens paradores que descem para D. Pedro II não estacionarão em PIEDADE e ENCANTADO, das 10 às 16 horas.

Ainda por motivo de substituição de trilhos e reforma da Rêde Aérea, que estão sendo feitas entre Fransisco Sá e Magno, e, Queimados e Japeri, a circulação dos trens elétricos nesses dois trechos será feita por uma única linha, entre 10 e 16 horas dos dias 6, 7, 8, 9 e 10 do corrente, acarretando possíveis atrasos.

A Administração da Central do Brasil esclarece ao público que tais modificações do tráfego são de todo necessárias, para a conclusão da reforma de suas linhas, em benefício dos próprios passageiros.

Diario Carioca

RIO DE JANEIRO, SÁBADO, 4 DE JULHO DE 1959

PREFEITO CHAMADO A EXPLICAR O AUMENTO

MENINO TOCA TROMBONE

Monsenhor Romeu Brigenti e o maestro Efraim ensinam a Tadeu, menino de oito anos, a posição exata para o uso do trombone. E' preciso muito fôlego, mas o pequeno músico não desiste

Bandinha sente falta de nove instrumentos

O vigário da matriz de São Sebastião, monsenhor Romeu Brigenti, sempre teve amor pela música: nos seus tempos de seminarista, soprava o bocal de um velho clarinete, e hoje realizou uma antiga aspiração, qual seja a de organizar uma bandinha de música a fim de proporcionar aos filhos de seus paroquianos uma diversão sadia. Mas só conseguiu quatro instrumentos: faltam nove.

Dentro do programa de realizações das Obras Sociais de de São Sebastião, monsenhor construiu em Bento Ribeiro, sua paróquia, um prédio de três andares, que custou Cr$ 4 milhões, dos quais Cr$ 3 milhões e 800 mil já estão pagos, apenas com a ajuda financeira de seus paroquianos.

BANDINHA

Em março dêste ano monsenhor Romeu Brigenti começou a organizar a Bandinha São Sebastião, contando de início com quatro instrumentos e a vontade de aprender música das crianças do bairro, instruídas pelo maestro Efraim. Eram poucos, porém, os instrumentos, e a inibição natural das crianças não permitia progressos acentuados e rápidos, como pedia a índole dinâmica e empreendedora de monsenhor.

Lembrou-se êle, então, de apelar para os dotes musicais de seus fiéis mais idosos, pois a bandinha, por enquanto, reunia apenas crianças de oito a 12 anos. Apresentaram-se com seus instrumentos nove músicos amadores, e um mês depois, no moderno auditório das obras sociais, realizava-se a primeira retreta com três músicas bem ensaiadas.

DIFICULDADES

Em contato com os adultos, as crianças encheram-se de entusiasmo pela bandinha, como é o caso, por exemplo, de Almir, um garôto de oito anos que, segundo o maestro Efraim, é o seu melhor aluno dentre crianças e adultos, conseguindo progressos tão acentuados no saxofone que, em dois meses de estudo, já participava ativamente dos ensaios da bandinha.

Mas o que sobra em entusiasmo falta em recursos materiais: as crianças só possuem quatro instrumentos para os ensaios e exibições, e são obrigadas a improvisar outros, como o prato e o bombo. Os instrumentos que faltam são conseguidos às vêzes por empréstimo. E' contagiante a vontade de aprender música das 12 crianças de Bento Ribeiro — quatro meninas e oito meninos — mas elas não poderão continuar no aprendizado musical se não conseguirem uma requinta em mi-bemol, um flautim em ré-bemol, dois saxes (alto e tenor), ua flauta em dó e quatro clarinetes em si-bemol.

APÊLO

Por isso, através do DIARIO CARIOCA, monsenhor Romeu faz um apêlo aos leitores, que êle próprio redigiu: "Apelamos para a generosidade dos leitores do DIARIO CARIOCA, no sentido de cooperar conosco na aquisição dos instrumentos de que necessitamos. Tenho a certeza da grande compreensão dêsses leitores e os conto como já adquiridos. Deus recompense a todos. Monsenhor Romeu Brigenti".

Monsenhor não conhece o impossível. Quando trabalhava na execução de uma de suas obras, com os operários, caiu de uma janela do terceiro andar e não sofreu nada mais do que um corte na perna — o que foi considerado pelos seus paroquianos como um milagre de São Sebastião.

Quem quiser ajudar o padre Romeu e sua bandinha, deve enviar contribuições para: matriz de São Sebastião, Rua Pacheco da Rocha, 217 (Bento Ribeiro).

SEGURADOS DA CAPFESP ESTÃO DESCONTENTES

Em virtude de ainda não terem recebido os proventos que lhes são devidos, os pensionistas e aposentados dependentes da CAPFESP em Pôrto Alegre, mantêm-se em assembléia permanente e ameaçam depedrar a delegacia daquela instituição como sinal de protesto.

A CAPFESP não pode pagar os benefícios devidos aos seus pensionistas e aposentados porque as emprêsas não reco-

(Conclue na pag. 11ª)

Banco vai mostrar moedas seculares

A história do meio circulante do Brasil, desde a emissão da primeira moeda até os das atuais, será mostrada ao povo através de uma exposição, no fim dêste mês, no Museu e Arquivo Histórico do Banco do Brasil, sob o título "Três Séculos de Moeda no Brasil".

Os primeiros elementos que serviram de estalão monetário em nosso país foram o pau-brasil e outros produtos da terra — é o que o leitor aprenderá indo à exposição, que será a nona realizada pelo museu do Banco do Brasil, desde sua fundação em 1955.

MOEDAS DIVERSAS

Iniciada a colonização do Brasil, em 1532, com a divisão do território em capitanias, o intercâmbio comercial possibilitou a circulação de moedas portuguêsas e espanholas. Circularam também, nessa época, moedas holandesas e francesas, nas áreas por êles ocupadas. Os invasores holandeses em 1645 determinaram a cunhagem de florins, e somente em 1694, o rei de Portugal, dom Pedro II, criou a Casa da Moeda da Bahia, cujas atividades tiveram início no ano seguinte.

Diversos foram os estabelecimentos que fabricaram moedas para o Brasil, entre êles a Casa da Moeda de Lisboa, que cunhou, inclusive, a série de 1749 para o Estado do Maranhão, e onde desempenhou a função de moeda várias espécies de produtos: algodão em fio e em tecido, açúcar, cravo, cacau e fumo.

CASA DA MOEDA

A Casa da Moeda do Brasil, instalada na Bahia, onde funcionou de 1695 a 1698, quando se transferiu para o Rio, fabricou moedas, aqui, de 1699 a 1700, ano em que foi transferida para Pernambuco. Ali permaneceu até 1702, data em que se transferiu, novamente, desta vez em caráter definitivo, para o Rio de Janeiro. Além dessas três Casas de Moeda, a de cobre, que ...

(Conclue na pag. 11ª)

Polícia preparada evitará distúrbios

Os dirigentes das organizações estudantís, que ontem estiveram no Catete com o presidente da República, informaram que estão planejando fazer um movimento de protesto contra a elevação dos preços das passagens dos ônibus porque a julgam excessiva. As novas tarifas dos coletivos, ontem reveladas, vão publicadas noutro local desta edição.

Pediram os dirigentes estudantís que o presidente da República determine ao prefeito Sá Freire que explique devidamente os reais motivos por que decretou a elevação das tarifas e se o esclarecimento fôr aceitável suspenderão o movimento de protesto que já planejaram.

A UNE

Os diretores da União Nacional dos Estudantes, embora reconheçam que o movimento deve ser circunscrito à entidade estudantil local — no caso a União Metropolitana de Estudantes — declaram que darão todo o apoio à campanha de protesto que venha a ser promovida, desde que o govêrno municipal explique satisfatòriamente os motivos reais da elevação das tarifas dos ônibus e lotações.

A Associação Metropolitana dos Estudantes Secundários já planejou o movimento de protesto, o qual denominou de "Operação Limpeza", anunciando que levará a classe estudantil às ruas para manifestar o descontentamento popular pela majoração das tarifas.

AS AUTORIDADES

Temerosas de que o movimento estudantil cause distúrbios à vida da cidade, as autoridades policiais já estão elaborando planos para neutralizar qualquer ação violenta que venha a ser praticada.

Êsses planos estão sendo elaborados pela Divisão de Polícia Política e Social, que agirá preventivamente para evitar que os estudantes usem

(Conclue na pag. 11ª)

Petrobrás faz navio no Japão

TÓQUIO, 3 — (FP-DC) — Foi lançado hoje ao mar o super-petroleiro brasileiro "Presidente Venceslau", de 205 metros de comprimento por 36 de largura, para deslocar 33 mil toneladas. O navio custou seis milhões de dólares.

Assistiram à cerimônia altas autoridades japonêsas, o embaixador do Brasil e os embaixadores de Cuba e Indonésia. Foi a espôsa do embaixador brasileiro Roberto Mendes Gonçalves quem cortou a

(Conclue na pag. 11ª)

HISTÓRIA DAS TAÇAS

Mulatinhos rosados já venciam em 1906

O Bangu Atlético Clube, o grêmio dos mulatinhos-rosados, como é conhecido, conquistou sua primeira taça em 1907, três anos depois de fundado. Sabe-se que ela tem o nome de João Ferrer, seu primeiro presidente honorário e que foi conquistada quando o Bangu venceu um torneio destinado, exclusivamente, a moradores da localidade que lhe dá o nome. Onde, porém, ela está, não sabe nenhum de seus velhos sócios.

Mais de 250 taças conquistou o Bangu. Em seu arquivo falta, entretanto, uma, que seria particularmente desejada: a destinada ao primeiro campeão do futebol profissional, título que conquistou brilhantemente, em 1933, ao vencer o Fluminense em memorável partida, no campeonato instituído pela então recém-fundada Liga Carioca de Futebol, que instituiu o campeonato, mas não instituiu a taça destinada ao seu vencedor.

EM CAMPO ALHEIO

No ano de 1933, o Fluminense, inconformado com o amadorismo-marrom que campeava no futebol, resolveu implantar o profissionalismo naquele popular esporte e abandonou a Associação Metropolitana de Esportes Atléticos, entidade que, nesta capital, dirigia todos os esportes. Fundou, então o tricolor, com o Bangu, o América, o Vasco da Gama e o Flamengo as ligas especializadas, dirigentes, cada uma delas, de um único esporte. A Liga Carioca de Futebol, criada também o profissionalismo, instituiu o primeiro campeonato de futebol profissional, vencido pelo clube alvi-rubro depois de partida memorável disputada no campo alheio.

VITÓRIA

A partida final do torneio, teriam os mulatinhos-rosados de disputá-la com o Fluminense, clube que chegara ao término do campeonato empatado com o Bangu e que sôbre êste levava a vantagem de, no jôgo decisivo, atuar em seu próprio campo.

Amanheceu ensolarado o dia da última e decisiva partida do campeonato. Um temporal, contratado na véspera, encheu os torcedores, alarmados por que não punham em dúvida o poderio do seu esquadrão, realmente uma equipe que praticava um futebol prático e, ao mesmo tempo, vistoso. Já à entrada do time banguense na cancha constituiu autêntica surprêsa proporcionada pelo espocar de centenas de foguetes. Era a primeira vez que, no Brasil, uma equipe era festejada daquela forma na entrada em campo.

O jôgo foi arduamente disputado, mas a melhor categoria dos mulatinhos-rosados acabou por impor-se. Venceu o Bangu por 4x0, com tentos conquistados por Tião, Vivi, do Fluminense, contra o seu próprio arco, Plácido e Ladislau. Indescritível foi a alegria que se apossou de tôda a torcida. O Bangu, que jamais conseguira na AMEA igualar-se aos chamados grandes clubes, vencera o primeiro campeonato de futebol profissional disputado no Rio de Janeiro. Em Bangu, a "prata da casa", os jogadores oriundos todos do subúrbio, ... em campo, a espera de que lhes fôsse entregue uma taça que nunca receberam, porque ela jamais foi instituída. Hoje, na sede do Bangu, uma fotografia daquele time campeão lembra a conquista que quando amareleci- do pelo tempo, os heróis da grande conquista: Euclides, Mário, Sá Pinto, Paulista, Santana, Médio, Sobral, Ladislau, Tião, Vivi, Plácido e Orlandinho.

ARQUIVO

O Bangu perdeu o seu arquivo durante um temporal, em 1920. Seu atual vice-presidente, sr. Manoel Moura, o Vivi da grande vitória, pretende reconstituí-lo, elaborando a história das taças conquistadas antes daquele ano. Para êsse trabalho, contará com a ajuda do sr. Oscar Lemos, antigo jogador, que militou nas hostes alvi-rubras por volta de 1906, e de cujo empreendimento dependerá o êxito do empreendimento, uma vez que nenhum dos troféus traz inscrições.

OUTRAS TAÇAS

Embora de posse transitória, a taça Disciplina é das mais

(Conclue na pag. 11ª)

HÁ 250 EM MOÇA BONITA

O sr. Manoel Moura, vice-presidente do Bangu, é o "Vivi" da memorável campanha de 1933. Na foto êle aparece mostrando uma das 250 taças conquistadas pelo clube de Moça Bonita

REVELADAS AS TARIFAS DE ÔNIBUS E LOTAÇÕES

GUARDA ACUSA SEU DIRETOR

O guarda-civil Fernando Ferreira (foto) foi ontem à Delegacia do 10º. Distrito apresentar queixa ao delegado Agnaldo Amado, de que havia sido agredido pelo coronel Silvestre Travassos, diretor da guarda, e pelo inspetor César. Na declaração que prestou ao titular do 10º. Distrito, afirmou que fôra espancado e atirado da escada abaixo por ter-se negado a assinar um documento que comprometia a dignidade de seus companheiros, que trabalham na zona do "bas-fond". (Reportagem na 10ª. página)

Aumento vai vigorar à zero hora do dia 7

As novas passagens de ônibus e lotações, com a majoração de 30 a 40 por cento, só entrarão em vigor a zero hora do dia 7, têrça-feira, após a publicação da tabela no "Diário Municipal".

A passagem mais cara custará Cr$ 28 (linha de ônibus Candelária-Campo Grande) e mais barata, Cr$ 2 (do Méier a Maria da Graça). Os lotações Castelo-Copacabana passarão a cobrar Cr$ 8 e os do Leblon, Cr$ 10. Para a Zona Norte: Praça 15-Tijuca, Cr$ 9; Castelo-Méier, Cr$ 9; e Praça Paris-Grajaú, Cr$ 9.

AS NOVAS TABELAS

Damos a seguir, na íntegra, a nova tabela, começando pelas linhas de ônibus.

LINHA CENTRAL

10	Mauá-Fátima	4,50

LINHA CENTRAL (Circular)

1	Mauá-Aeroporto, via Monroe	4,00
2	Mauá-Aeroporto, via Praça 15	4,00
3	Estrada de Ferro-Aeroporto	4,00

LINHA RADIAL PARA ZONA NORTE

15	Praça 15-Cancela	6,50
16	Praça 15-Leopoldina	5,50
17	Praça 15-Francisco Sá	5,50
37	Candelária-Vaz Lôbo	12,50
	Candelária - Filomena Nunes	7,00
	IAPETC-Vaz Lôbo	7,00
38	Tiradentes-Braz de Pina	11,00
	Tiradentes-Penha	10,00
	IAPETC-Braz de Pina	4,50
47	Tiradentes-Vig. Geral	12,50
	Tiradentes-Penha	10,50
	IAPETC-Vigário Geral	6,50
67	Praça 15-Encantado	11,00
68	Praça 15-Piedade	13,00
71	Lapa-Irajá	12,00
	Lapa-Penha	10,00
	IAPETC-Irajá	5,50
	Lapa-Vila da Penha (1)	12,00
	Lapa-Penha	10,00
	IAPETC-Vila da Penha	5,50
74	Lapa-Cascadura	14,00
	Méier-Cascadura	5,00
75	Tiradentes-Marechal Hermes	14,00
	Tiradentes-Piedade	10,00
	Méier-M. Hermes	7,00
78	Candelária-Rocha Miranda	14,00
	Candelária-Filomena Nunes	7,00
	IAPETC-Rocha Miranda	8,50
79	Candelária-Bangu	21,00
	Deodoro-Bangu	5,50
81	Candelária-Padre Miguel	21,00
82	Candelária-C. Grande	28,00
	Candelária-S. Camará	21,00
	Guadalupe-C. Grande	10,00
90	Candelária-V. Kosmos	12,00
	Candelária-Penha	10,00
	IAPETC-V. Kosmos	6,00
122	Tiradentes-Pavuna	15,00
124	Tiradentes-B. Ribeiro	17,00
143	Lapa-Penha	11,00
171	Tiradentes - Avenida das Bandeiras	14,00
	Tiradentes-Penha	10,00
	IAPETC-Avenida das Bandeiras	7,00
200	Castelo-M. Hermes	17,00
	Barros Filho-Marechal Hermes	3,00
205	Castelo-Cocotá	14,00
	Castelo-Galeão	10,00
	Galeão-Cocotá	5,50
206	Castelo-Bananal	13,50
	Castelo-Galeão	10,00
207	Castelo-Ribeira	13,00
	Galeão-Bananal	5,50
	Castelo-Galeão	10,00
	Galeão-Ribeira	5,00
208	Castelo-Bairro dos Bancários	12,00
	Castelo-Galeão	10,00
	Galeão-Bairro dos Bancários	4,00
210	Castelo-Anchieta	19,50

(Conclue na pag. 11ª)

Testemunha de Côrtes foi detenta em Bangu

O deputado coronel Meneses Côrtes, falando ontem a um vespertino, confirmou que conhecia a testemunha Léia Pereira Cabral, e informou que a mesma trabalhara em seu escritório eleitoral, na Rua Alvaro Alvim, por ocasião da última campanha política que o elegeu para o Palácio Tiradentes.

Esta senhora, cujo verdadeiro nome é Léia Pereira Marques Maia, ex-detenta do Presídio de Mulheres de Bangu, (segundo acredita a polícia) uma testemunha falsa, que foi ao gabinete do general Kruel, no dia do seu incidente com o deputado, como instrumento de um ardil para forçar a demissão do ex-chefe de Polícia. Coincidência ou não, êsse pormenor está expondo o coronel Côrtes a uma situação duvidosa, tanto em relação ao incidente em si, como no que diz respeito ao inquérito que se instituiu na Câmara para investigar a corrupção na Polícia.

ACUSADA DE ENVENENAMENTO

O advogado do general Kruel, sr. Romeiro Neto, requereu a juntada ao inquérito de várias certidões que provam ter sido Léia a responsável pelo envenenamento de seu amante Avelino Pereira, no dia 14 de abril de 1951 pelo qual ela foi processada e absolvida dois anos depois.

O sr. Romeiro Neto solicitou também exame da perícia no lugar de onde a mulher afirma ter presenciado a agressão ao deputado Meneses Côrtes. Ilustrando a sua petição de ontem, o advogado pediu a anexação ao inquérito de vários bilhetes imorais (impublicáveis) escritos pela mulher ao tempo em que, segundo a Polícia, ela dividia seu amor entre o marido João Marques e o comerciante Avelino Pereira. Também pediu a juntada de inúmeras fotografias em que Léia aparece inteiramente despida.

AMIGA DE BORER

Ao que apurou a Polícia, Léia foi levada ao escritório eleitoral do sr. Meneses Côrtes pelo inspetor Cécil Borer, de quem era amiga desde o tempo em que estêve recolhida na Divisão de Ordem Política e Social. O inspetor teria se utilizado de seus serviços, pagando-lhe por verba secreta, em missões sigilosas nas quais os comunistas eram os visados.

Está sendo apurada, agora, a causa determinante da ida de Léia à Polícia Central cinco minutos antes da chegada do deputado Meneses Côrtes, e quando já se consumara, em Brás de Pina, a prisão dos dois comerciantes portuguêses.

SUSPEITA

Segundo reconstituição feita com base em reportagens publicadas na imprensa, inclusive o DIARIO CARIOCA, em um sábado, dia 14 de abril de 1951 o comerciante Avelino Pereira (Rua Guaraná, 52, Colégio), depois de beber uma água tônica, começou a sentir dôres no estômago. Levado às pressas para o Hospital Getúlio Vargas, faleceu quando era socorrido.

A vítima tomou a bebida na residência de João Marques Maia e sua espôsa Léia Pereira Marques Maia, com a qual mantinha relações amorosas e a quem servia de arrimo, pois custeava, inclusive, as despesas com a educação de uma filha da mesma. Habitava a mesma casa, por imposição de Avelino, um amigo dêste, João da Costa, a quem Avelino pediu auxílio, ao sentir as dôres. Um irmão de Léia, José Dantas, conduziu-o para o hospital, onde êle faleceu. Constatou-se, no exame médico-legal, a existência de veneno (arsênico) no estômago da vítima, e por isso Léia tornou-se suspeita do envenenamento, sendo acusada e processada.

AMOR A TRÊS

Sempre afirmando que a morte de Avelino não lhe interessava, pois era êle quem pagava suas despesas, Léia contou, na ocasião, a seguinte história: desde pequenina (cinco anos) conhecia Avelino. Casando-se mais tarde com João Marques, suas relações com a vítima aumentaram e se tornaram mais íntimas. Confessou que mantinha encontros amorosos com Avelino, em um dos quais foram surpreendidos por Otília Pereira, mulher da vítima.

(Conclue na pag. 11ª)

Convite a JK: ir a Portugal

O sr. Francisco Manuel Rocheta, embaixador de Portugal, visitou o chanceler Negrão de Lima, a quem comunicou a chegada, no próximo dia 27 de julho, da missão extraordinária que virá transmitir ao presidente Juscelino Kubitschek um convite para visitar Portugal, associando-se às comemorações Henriquinas.

A missão partirá de Lisboa no dia 17, pelo "Vera Cruz", e será composta do prof. Caieiro da Matta, seu presidente; Luís Notron de Mattos, diretor-geral dos Negócios Políticos do Ministério dos Negócios Estrangeiros; do brigadeiro Teixeira Pinto, chefe da Casa Militar do presidente da República; e do cônsul Manuel Egídio da Silva.

EMPOSSADO DIRETOR DA CEPCAN

Empossou-se, ontem, no cargo de diretor-executivo da CEPCAN (Comissão Executiva do Plano do Carvão Nacional), o engenheiro Anibal Alves Bastos. O ato ocorreu no gabinete do ministro da Justiça, verificando-se, logo depois, na sede da Comissão, a transmissão das funções, presentes numerosas personalidades, discursando o senador Gallotti.

Respondendo às saudações que lhe foram dirigidas, o engenheiro Alves Bastos destacou, como problemas fundamentais do carvão em nosso país, a racionalização e o custo da produção, bem como o mercado consumidor, que só poderão ser resolvidos com a execução completa do Plano. Afirmou, no final, que manterá amistosas relações com a Companhia Siderúrgica Nacional, com o Sindicato da classe e com os mineradores, não só pela evidente necessidade de harmonia, para obtenção dos objetivos da CEPCAN, mas principalmente para corresponder às determinações do presidente da República.

Rombo no SESC foi empréstimo: Milton

Ao ser interrogado, ontem, pelo juiz Décio Pio Borges de Castro, titular da 5ª Vara Criminal, onde está sendo processado sob a acusação de haver desviado dos cofres do SESC, do qual foi presidente, a importância de Cr$ 36.779.777,00, o sr. Milton Freitas de Sousa declarou-se inocente e afirmou que fêz a si mesmo um empréstimo daquela importância, garantido pelos cheques por êle emitidos.

Salientou ainda que a comissão constituída para apurar as irregularidades havidas naquela entidade é composta de inimigos pesosais seus, pois, "havendo no quadro de servidores do SESC cêrca de 30 procuradores, ainda assim foi contratado um advogado para auxiliar a acusação", segundo lhe consta, com elevados honorários.

ACUSAÇÃO FALSA

O ex-presidente do SESC, que se fazia acompanhar de seus advogados, iniciou seu depoimento perante o juiz Décio Pio Borges, da 5a. Vara Criminal, dizendo que exerceu as funções de presidente do SESC desde o dia 22 de novembro de 1957 a 16 de abril de 1959 e que das testemunhas arroladas na denúncia conhece Francisco de Paiva Côrtes, Nelson Gonçalves e Artur Martins Filho, contra os quais nada tem a alegar. Prosseguindo, afirmou que não é verdadeira a acusação contra êle formulada, porque não retirou documentos e também porque os cheques por êle emitidos constituem garantia de caixa. Não praticou o desfalque — acrescentou — uma vez que não usou de burlas, não forjou situações e, muito ao contrário, deixou documentos com os quais o SESC poderia recuperar, à custa de seu patrimônio, superior a Cr$ 100 milhões, a mencionada importância. O que fêz foi, portanto, um empréstimo da quantia desviada.

ONDE ESTÁ ELA

Perguntando-lhe, a seguir, o juiz onde estava o dinheiro ou onde o colocara o depoente, respondeu êste que êle teve "destino de acôrdo com os motivos superiores que determinaram sua retirada" e que se êle, acusado, tivesse disponibilidade financeira, não estaria com títulos seus e avaliados por seu pai, que é homem de 74 anos, sendo protestados. Não satisfeito com a resposta, o magistrado advertiu o acusado de que suas palavras representavam uma sofística negativa que poderia ser interpretada em prejuízo de sua defesa. Renovou então o sr. Décio Pio Borges a pergunta, nos seguintes têrmos: "Onde estava o dinheiro, se com êle, acusado, ou com terceiros, e quais seus nomes". O sr. Milton Freitas de Sousa respondeu que nada mais tinha a declarar e que arcava com as consequências da interpretação que pudesse ser dada à sua resposta.

EMPRÉSTIMO

Após discorrer o acusado sôbre a origem das rendas do SESC, perguntou-lhe o juiz qual a lei, regulamento ou resolução em que êle se baseara para, na qualidade de presidente daquela entidade, fazer a si mesmo um empréstimo de cêrca de Cr$ 40 milhões. Em resposta o sr. Freitas de Sousa declarou que o presidente do SESC é responsável único e exclusivo por tudo o que se passa naquela instituição, sòmente a êle cabendo prestar contas ao Tribunal de Contas da União e responder pela gestão da entidade, inclusive no que se relaciona com a movimentação do dinheiro.

Referiu-se, em seguida, o acusado à parcialidade dos membros da Comissão de Inquérito, constituída de inimigos pessoais seus, segundo afirmou.

Ao finalizar o interrogatório, o juiz comunicou ao acusado que seus advogados teriam o prazo de três dias para a apresentação da defesa prévia e fê-lo retornar ao quartel onde se acha prêso preventivamente.

Salário-mínimo para o menor não aprendiz

Julgando o recurso extraordinário 42.921, no qual é recorrente o Frigorífico Anglo e recorrido Adão Nunes, a 1ª Turma do Supremo Tribunal Federal, reunida ontem, deu provimento ao mesmo, por unanimidade, considerando que o empregado, pelo fato de exercer cargo na diretoria do sindicato ou representação profissional, não tem direito à estabilidade, tendo-o apenas no que concerne às reparações legais, quando injustamente despedido.

Noutro recurso, manifestado por Manuel José Frade e outros, trabalhadores agrícolas da Usina de Açúcar São José dos Campos, a mesma turma decidiu que o menor, não sendo aprendiz, tem direito ao salário-mínimo integral, firmando assim, de acôrdo com o voto vencedor do ministro Luís Galloti, jurisprudência sôbre a matéria.

ESTABILIDADE PROVISÓRIA

A 1ª. Turma do STF, reunida, ontem, sob a presidência do ministro Barros Barreto, presentes os ministros Luís Galloti, Nelson Hungria, Ari Franco e Cândido Mota Filho, deu provimento, unânimemente, ao Recurso Extraordinário nº 42.921, no qual foi recorrente o Frigorífico Anglo e recorrido Adão Nunes, nos têrmos do voto do ministro-relator do feito, o sr. Barros Barreto, que afirmou não ter amparo legal a chamada estabilidade provisória dos dirigentes sindicais, isto é, do trabalhador investido de mandato sindical. "Estou — salientou o ministro Barros Barreto — com o resto da 1ª. Turma do STF, do recurso extraordinário 1.035, relatado pelo eminente ministro Nelson Hungria, de que o empregado, pelo fato de exercer cargo na diretoria do sindicato ou representação profissional, não fica com o direito à estabilidade por decorrência da função, mas, tão só, tem direito às indenizações ou reparações legais, quando injustamente despedido. Apura-

(Conclue na pag. 11ª)